臺灣日日新報 夕刊
五月七日
夕刊定價一部二錢
編輯兼發行人 佐々木 臺北市榮町四丁目參拾貳番地
發行所 臺灣日日新報社
基隆支局 基隆市旭町
臺中支局 臺中市寶町
臺南支局 臺南市錦町
花蓮港支局 花蓮港街入船町
大阪支局 大阪市西區靱南通貳丁目(ユタカビルディング內)
東京支局 東京市京橋區銀座西(玉館內)

三閣僚の補充 意の如くならず
廿日頃迄に完了か
林首相大事をとる

【東京七日發】政府は總選擧後における政局に對處するため先づその陣容強化を期し來る十四、五日頃までには文部、鐵道、拓務の三閣僚を補充する方針の下に內々その銓衡を進めてゐたが、現在政黨の反政府的態度に鑑み暫らくその補相の見透がつくまで補充問題を延期し二十日頃までに完了する方針とした。而して万一二十日前後に至るも閣僚の補充が出來ず失敗するに於ては政府は面目問題を惹き起すのみならず引いては政局の危機を招來する虞れがあるので林首相は極めて大事を取つてゐるが、果して政府の希望通りの補充が出來るかどうかは政府の補強工作成るや否やの試金石であるのでその成否は直接間接に林首相の前途に影響を與ふるものとして十五、六日から下旬に至る政局の展開が頗る注目される(寫眞は林首相)

日英會談
必要となれば正式交涉としよう
英國外務政務次官が言明

【ロンドン六日發同盟】自由黨議員ジェオフレー・マンダー氏は六日午後英下院の質問時間に際し所謂「極東ニューディール」案につき左の如く質問した

最近日英兩國政府は支那に於ける相互の權益につき交涉してゐると傳へられるが右交涉に米國政府の協力を要請したか

これに對し外務政務次官クランボーン卿は次の如く答弁した

英政府と日本大使との間には非公式に數次の會談が遂げられた併し只今迄のところは日英兩國政府とも支那に於ける相互の權益乃至其他如何なる事業についても具體的な示唆を出してゐない、又關係各國に經過を逐一通報するのが望ましい事をも看過してはゐない

マンダー氏は折返し

政府は現在の非公式會談を公式會談に轉化する意向はないかと質問したところクランボーン外務政務次官は

然り、併し四國の情勢に鑑み必要となれば公式交涉をしよう

と言明した

英國外、藏兩相と孔祥熙氏が會談
外債募集其他につき

【ロンドン六日發同盟】國民政府財政部長孔祥熙氏は英帝戴冠式に支那代表として參列する爲め過般ロンドンに到着したが四日夜支那大使郭泰祺氏主催の歡迎晚餐會席上チェムバレン英藏相並にイーデン外相と長時間に亘り會談した、會談內容は

一、日、英兩國間に於ける所謂「極東ニューディール」案
一、國民政府の外債募集

等につき孔氏が兩氏の所見を叩いたものと見られるがシテー筋も支那最近の政治的、經濟的復興を指摘し孔氏の經濟上支那の前途が好望なる事を強調してゐるから國民政府がロンドンで外債を募集する機運は極めて濃厚と云へよう

對英借款交涉に南京政府は狂奔
鹽稅收入も擔保に

【上海六日發同盟】南京政府は財政部長孔祥熙氏の對英借款交涉の成否に重大な關心を拂ひその成立に就てあらゆる努力を拂ひつつあるが孔祥熙氏が渡英の船中より財政部に對し關稅引上の即時實施を命じ右關稅收入を滬杭甬鐵道の對英借款擔保に當てる意向をほのめかした事及び滬杭甬鐵道敷設に對する反對聲明を發表した事等その好例で之等は英國側の示唆に基くものであらうが主として南京政府自體の對英放送を目的としたものと支那側有力筋では解してゐる、又南京政府が治外法權撤廢問題で英國と折衝を開始したとの說も過般支那側が鹽務關係機關を財政部の直屬に改め鹽務に關する外國人の干涉權を封じて英國側の感情を害した爲南京政府が甚だしく狼狽してゐる事實から見て假し噂いとされてゐる、以上の支那側の見解に鑑み對英借款の成否が確定する迄は日支間の折衝は一切解決の見込はないものと解せらる

臺灣茶輸移出
四月中の調べ

臺灣茶商公會調査にかかる本年四月中の台灣茶輸移出申告數量は左の如くである

(單位斤)

紅茶	輸出	三二三、九三八
	移出	五一、四一八
	計	三七五、三五六
包種茶	輸出	二一三、三六五
	移出	二六、七七八
	計	二四〇、一四三
烏龍茶	輸出	一三、八三〇
	移出	七四八
	計	一四、五七八
總計	輸出	五五一、一三三
	移出	七八、九四四
	計	六三〇、〇七七

大臣三氏が退官
一院長、二參議とともに
滿洲國政府が發表

【新京七日發】滿洲國政府發表 臨時參議府議長臧式毅、外交部大臣張燕卿、實業部大臣丁鑑修、司法部大臣馮涵清及び參議府參議寶熙、増韞六氏は建國以來永きに亙り國政の聖業に盡瘁せられたるが此度後進に途を讓り今後野にありて國の聖業に參畫すべく辭表を奉呈したる所七日御裁可ありたるをもつて同日午後二時宮中において新大臣及び參議の特任式を擧げられることに決定せり、尚政府においては前官禮遇及び宮內府顧問官等の優遇の途を奏請し前記各氏の功勞に酬い且つ依然國事に協力せられんことを期待してゐる、而して蒙政部大臣齊王は新たに參議に轉じ今後國政一般に參畫することとなれり

張燕卿氏

羅振玉氏

馮涵清氏

丁鑑修氏

增韞氏

寶熙氏

後任閣僚決定

【新京七日發】張國務總理は羅振玉氏等七氏の辭職に伴ふ人事異動につき上奏御裁可を得て左の通り決定發表した

任民政部大臣 財政部大臣 孫其昌
任實業部大臣 民政部大臣 呂榮寰
協和會企劃部長 張煥相
任司法部大臣 新京特別市長 韓雲階
任財政部大臣 蒙政部大臣 齊默特色木丕勒
任參議府參議
國務總理大臣 張景惠
兼任外交部大臣、蒙政部大臣
參議府議長 羅振玉
實業部大臣 丁鑑修
外交部大臣 張燕卿
司法部大臣 馮涵清
蒙政部大臣 齊默特色木丕勒
參議府參議 寶熙
同 增韞
依願免本官(各通)

宇垣大將を東京市長に
政民兩派市議とも要望

【東京七日發】東京市長後任銓衡に關し政友派市政會は政黨色少なき事と自治行政に識見を有することの二條件で進む方針となつた、依つて民政派革正會が鶴每木村言氏を推せば妥協の餘地なしとして居り、現在候補者中の大物宇垣大將を第一候補として十月までに同氏の出馬意思を確めることとなつた、之に對し市政會と革正會の中堅分子が手を合せて支持し大勢を決定せんとする動きあるので注目されてゐる

金の買上値段は近く引上に決す
日銀、大藏協議の結果

【東京七日發】日本銀行金買上げ値段の引上げに關しては過般來大藏省、日銀兩當局の間に慎重に協議が進められた結果、近く機を見て引上げ斷行に方針の決定を見た、即ち現在買上げ値段一匁十三円十二錢五厘はロンドン金塊相場につき運賃保險料を差引き同一割のマージンを見込んでゐるが、本年內の日滿兩國を通しての新產金額は約二億円と豫想されてをり、本年內の現送額は近く行はれると見られてゐる第三次現送を加へるときは本年に於ては既に日銀產金買入れ豫定の金額が海外に移される事となる結果、明年以降の貿易赤字決濟の爲めには更に產金獎勵の措置を講ずる必要に迫られてゐるので引上げは當然の對策と見られる、唯其の實行期日については目下米國における金買入價格引下げ說が傳へられてゐるのでこれ等の情勢の推移を見て海外相場が安定するのを俟つて決定する意向である

南洋との通商の發展を望むのみ
外相と外人記者團の一問一答

【東京七日發】佐藤外相は六日の外人記者招見の茶會で記者團と最近の外交問題につき左の如き一問一答をなした

問 日英交涉で如何なる具體的手段を執りつつあるか
答 日英間には茲數ケ月來一般的兩國關係について意見を交換してゐるだけで何等具體的問題に觸れてない
問 日本は北支に勢力範圍を設定する意圖ありや
答 全然考へてない
問 植民地及び原料再分配問題に對する貴見如何
答 植民地の再分割問題は特に考へてない、但し原料の公平な分配、輸出品の世界市場における公平な待遇を希望してゐる
問 濠洲、印度等が日本品を受入れないが故に原料獲得に支障あるのではないか
答 然り、相手國が高率關稅を設けわが國の製品を買付けぬためわが國は望む原料の入手に蹉跌を來すもので輸出と原料は相關的問題だ
問 南進政策は如何なる意味か
答 わが國は南洋方面に何等領土的野心を持たぬ單に通商の發展を望むのみだ
問 日支經濟提携に關する日本の要求內容如何
答 わが方は別段具體的提案をしない、單に經濟提携に關する大體の意見交換をなしたにすぎぬ
問 國民政府の要人は日支經濟提携は政治問題の解決後なすべきを言明してゐるが貴見如何
答 北支問題は早急に解決するのは困難だ、比較的重要ならざる問題を解決しつつ交涉を進めたく考へてゐる
問 日ソ關係を改善する具體策如何
答 目下ユレネフ大使と話合中だから今は言明出來ぬ
問 日獨防共協定は日ソ關係改善の邪魔にならぬことを保障出來るか
答 日本に關する限り邪魔にならぬ
問 新聞の報道に依れば太平洋不可侵條約を提議する意思ありといふが事實か
答 目下左樣な意圖はない

廿數ケ國 正式調印
新國際砂糖協定

【ロンドン六日發同盟】國際砂糖會議は四月五日開會以來各國の委員會を設置して審議を繼續して來たが新國際砂糖協定の成立を見、六日午後關係二十數ケ國代表の間に正式調印を了した

砂糖協定骨子

【ロンドン六日發同盟】正式調印を見た國際砂糖協定の骨子は左の通り

一、協定期限は五ケ年とし世界糖價の安定を圖る
一、世界自由市場需要總額を三百六十二万二千五百トンとする

臺灣糖積取で間隙を生ず
製糖會社と船會社間に

【東京七日發】台灣に於ける各製糖會社の本年度製糖作業は最近に至り略ぼ一段落を告げ各社何れも新糖の內地輸送の時期に直面してゐるが海運界の活況に連れて船腹不足のみならず會社側の採算關係から運賃に手加減を加へてゐる事情もあり、爲めに砂糖集結港たる高雄における新糖の滯貨激增しこれに不滿を懷く製糖會社側と船會社側との間に早くも間隙を生ずるに至り場合に依つては明年度台灣糖積取運賃更改交涉にも重大暗影を投ずべしとなし成行は各方面より頗る注目さるるに至つた

その日その日

○不信任の後路に追ひつめて了へば、窮鼠猫を嚙むの再解散で、飛びかかるとある
○叩き直すか、叩きのめされるか政府と政黨と、愈々戰時態勢
○英よし、ソ聯よし、支那もよしで、外に八面玲瓏の佐藤外交、內では聊か八方塞がり
○國民の審判した代議士でも、眞價の見極めはつかぬといふ時代、電の五十錢なども無理かるまいテ
○コイツは驚いた、消防ちやない放火なんだ、自治體の面目いづこ、之も保險金がさせる罪
○台銀の吉田副頭取が配つた挨拶狀は、昭和時代の官僚氣質を識る史實材料として保存の要がある

畑軍司令官 隨時檢閲
西海岸及び澎湖島 十一日に出發

【臺北】畑軍司令官は西海岸及び澎湖島諸部隊隨時檢閲のため十一日午前九時五分台北驛發南下するが二十日

督大將、參謀長會議を終へて十五日午後十時三十分台北驛發南下高雄から澎湖島部隊檢閲に隨行

△十一日 午前九時五分台北發、午後二時三十一分嘉義着(青柳泊)
△十二日 午前嘉義分院檢閲、九時三十五分嘉義發、十一時四分台南着(東屋泊)
△十三日 台步二及び南院檢閲
△十四日 同右
△十五日 午前訓示、九時十分台南發十時二十分高雄着高雄分院檢閲、午後零時三十分高雄發、同一時十六分屏東着(山陽ホテル泊)
△十六日 屏院檢閲、訓示、午後三時四十分屏東發、同四時高雄着(高雄ホテル泊)
△十七日 高雄出港、午後五時馬公着(松島記念館泊)
△十八日 馬公重砲檢閲
△十九日 澎要、澎院檢閲、訓示、午後九時馬公出港
△二十日 午前六時高雄着、同七時三十分高雄發、午後二時五十六分歸北

林內閣打倒の氣勢をあぐ
民政黨新代議士會

【東京七日發】民政黨は七日午前十時より本部に新代議士會を開き永井幹事長より林內閣の非違を衝き要望する激勵挨拶あつて後當選代議士の[illegible]總務指名によつて[illegible]を夫々決定、最後に町田總裁が[illegible]方針を闡明した演說を為し林內閣打倒の氣勢を揚げて正午散會した

小泉又次郎氏 幹事長に決定

【東京七日發】民政黨の新幹事長には小泉又次郎氏に決定、七日の新代議士會で總裁より指名された

人事

▲阿部信行大將 七月夜行にて日月潭へ
▲玉置台銀理事 全島各地視察のため十日間の豫定にて七日南部へ
▲宇野木忠氏(台灣カストル殖產取締役) 七日南部より來北(鐵道ホテル)八日空路歸京
▲荻原鐵藏氏(台灣興業二結工場長) 六日來北(鐵道ホテル)
▲大欣鉄馬氏(台北三市役員) 新任挨拶のため七日本社來訪
▲大浦精一氏(台北第一師範學校長) 南門町一ノ一六に移轉(電一九三五)
▲太田輝次郎氏(台北驛長) 東門町一ノ一官舍に轉居

無絃琴

海軍記念日も近づいてゐる今日この頃

"吾等の三笠"が改めて話題に上つてゐる。大正十一年の華盛頓軍縮會議の時、すんでの事に廢棄される運命にあつた軍艦三笠は、國民の熱烈な反對と保存の要望とで横須賀軍港の波靜かな白濱海岸にコンクリートで埋めにし、永らく其の武勳を後世に耶かし得る事にはなつたが、さて此の保存には年に六万円の費用を要する▲所が今日まで多數國民の間から熱心な寄附がされたが、僅六十万円程度で、近年利息が急に安くなつた爲め六十万円では一年に要する費用の半分も出ない、そこで東郷元帥を會長とする三笠保存會では更に各方面から寄附を仰ぎ基金をせめて百五十万円位に增したいとて台灣へは此の程、多ケ谷海軍中佐がやつて來て、三笠保存會の趣旨宣傳に努めてゐる▲今までの所、台灣の三笠保存會員は特別が約二十人、通常が三千六百人で、朝鮮の半分程度、福岡縣などは一縣で全台灣程の會員を持つてゐる。吾等の三笠として後世に傳へねばならぬ國民的至寶の軍艦だ、當地としても今少し奮發すべきだらう。

愛すべき哉 (179)

武田麟太郎
挿繪 富永謙太郎

懐郷(十三)

その夕方、美世子たちの一行が大阪驛につくとの報せがあつた。渡辺はすぐにも訪ねて、森藤の病狀についてたづねたかつたが、疲れてゐるだらうと遠慮して、日本橋の宿屋へ電話をかけ、あすお逢ひしたいと申し込んだ。

「——あしたは新聞社やその他の挨拶廻りがある上に、また稽古でおそくなりますから、御都合がよろしければ、けふお眼にかかりたいと存じますが」

さう、美世子は云ふのだ。それならば、と彼の方から宿屋へ出かけて行つた。

すでに、彼女の部屋は來客で一ぱいであつた。

「——暫らくです、ずうつとこちらにゐらしたんですつてね、芳江さんに伺ひましたわ」

「やア」

から人々がゐてはゆつくり話も出來さうもないと考へながら、渡辺は煙草を取り出した。

「——芳江さんも、もう二、三日したらお見えになるはずです」

「——さうですか」

彼はぎこちなく答へて、他の話に逃避しつつ

「——森藤君はどうです、こないだ、かなりいいつて手紙を貰つたんですが」

「——ああ、お手紙がありまして？」

と、美世子は悲しい眼つきになつた。もちろん、人前もあるのですぐにさり氣ない表情に戻つたが、暫らく下うつむいてゐたのは、心のうちの激動を押殺すためであつたらう。

——あの病室での、つらい忍び泣き今更のやうに思つて來た。森藤は、彼を見るのもいやだ、どこかへ消えてくれと叫ぶし、洋子と云ふ看護婦は同情はしてゐたものの、やはり病人に逆らふのはいけません、お氣の毒だけれど、と終列車で歸京するのをすすめたりしたものだ。さうまで云はれては、病室にゐることもならなかつた。寂しい廊下に出て彼女は胸が迫つて歩けず、永い間立ちつくしてゐた。ガラス窓の外は眞暗で、うそ寒い風が吹いてゐた。それをぢつと眺めてゐるうちに、たうとう抑へ切れなくなつて、彼女はそこに凭れわつと泣き出したのだ。どれ位の時間が經つたらう。肩にかけられた柔かい手を感じた。ふり向かうとすると、その人も頰を彼女の背中に押しつけると、烈しい嗚咽とともに泣きはじめた。子供みたいに身體を震はせて、北川さん、お可哀さうだわ、と途切れ途切れに云ふ聲は、洋子であつた。

「——泣かないでね」

小まつしやくれた云ひ方をして彼女は美世子を慰め顔なのだ。

「——ええ、ありがたう」

彼女は眞赤な眼を恥かしさうに涙を拭いた。

せめてもう一夜、同じ棟の下で居たいとの女らしい感傷的な願ひから、美世子は無理に別室に泊ることにした。森藤は大阪行きの豫備があつたからどうしても知らねばならなかつた。一目森藤に逢つて別れを告げて去りたかつた。だが、無用に昂奮させてはとの心づかひから、ドアの外で、さよならと云ふだけであつた。洋子は、森藤さんにおわびして見せうかと云つてくれたが、それも斷つて、病室を辭した。こんどは、全快された先生をお迎へに參りますと、獨りで云つて。——

「——富士見へ見舞に行かれましたか」

「——ええ、參りましたが、その時は、まだ安心の出來ないやうに見受けられました」

これは！また耳よりな
ニキビ ソバカス シミ取り！

「どうしてこんなに早く良く効くのでせうかしら？」

世界を擧げて、今やパパイン酵素萬能時代が招來されてゐます。例へば世界的に有名な日本の大藥店からパパイン酵素を使つた胃腸藥が販賣されまた、大食料品店がパパイン酵素を使つて肉類を柔かくする物を販賣されてゐますが、要するに、パパイン酵素は脂肪分解力と色素溶解力がとても強力なのです。アモンパパヤは右の胃腸藥や食料品が出來る前からこの素晴しい藥効をクリームと洗粉といふ化粧品に應用する事に成功し、最初の專賣特許となつてゐるものであります。クリームはバニシングでお化粧下としても完成してゐますから、何等の手數なく、何日とはなしに見違へるほど美人になられます。

藥用クレーム
アモンパパヤ
アモンパパヤ洗粉 ¥0.35
藥用 姉妹品
お顔だけはせめて洗粉で美しくして下さい。こんなに良い洗粉を使はず美容に悩まれる方は……お悩みになる方が無理といふものでせう。姉妹品を併用しますと効能は、確に三倍以上に現はれます。
▲一號普通 一圓三十錢 ▲二號徳用 一圓八十錢
見本進呈 三錢切手封入お申込次第一瓶で、能の判る見本に詳しい說用を添へ進呈す
◎全國の各デパート化粧品藥店・小間物店にあります
株式會社 杉田商店
振替東京七八四六一番

獨逸自慢の大空船
慘！Z號が墜落
着陸の刹那發火して
乘客、乘組員百名即死

【レークハースト六日發同盟】大西洋定期航空のドイツ航空船ヒンデンブルグ號は大西洋横斷を終へて六日午後六時二十五分終點レークハースト飛行場に到着し將に着陸せんとするや突如火災を起して爆發墜落し乘客三十九名、乘組員六十一名即死を遂げた

就航滿一年目に遭難

（東京七日發）ヒンデンブルグ號（L・Z一二九號）はグラーフ・ツエツペリン號の姉妹船として竣成一九三六年五月六日乘客五十一名を乘せてベルリン、フリードリッヒスハーフエン出發レークハーストに向け處女航行を實行してより滿一ケ年大西洋空の豪華船として世界航空界に斷然覇を稱へて來たが今同は千九百三十七年度最初の航空に無殘この椿事に遭遇したものである

骨格を殘し木葉微塵
レーマン名船長も同船
百五十名の搭乘者全部慘死か

【レークハースト六日發同盟】ヒンデンブルグ號はフリードリッヒハーフエン、レークハースト間定期航空のテストとして船長マックス・プルス氏指揮、大西洋航空に前後十五回以上成功の經驗を有するレーマン船長もアドヴアイザーとして同乘し乘客三十九名以下、乘組員を合せて百五十名を搭乘、六日午後飛行場上空に到着したが曇天のため視界利かず晴れるのを待つてゐた間の慘事である、墜落の光景は慘狀を極め豪華を誇つた巨船も斷片と化し骨格を殘す外木葉微塵となつた乘客三十九名、乘組員六十一名は即死と判明其他も慘死したものと見られる

火焔一閃して爆發
地上から僅に十呎の上空
九死に一生を得た フリン氏談

【レークハースト六日發本社特電】乘客の一人ハーバート・フリン氏は九死に一生を得て語る
ブツ墜落だと感じた瞬間火焔一閃、目を蔽つた途端に自分は身を船外に踊らして跳下りた十呎もあつたらうと思ふ
又現場に在つた邦人技師は語る

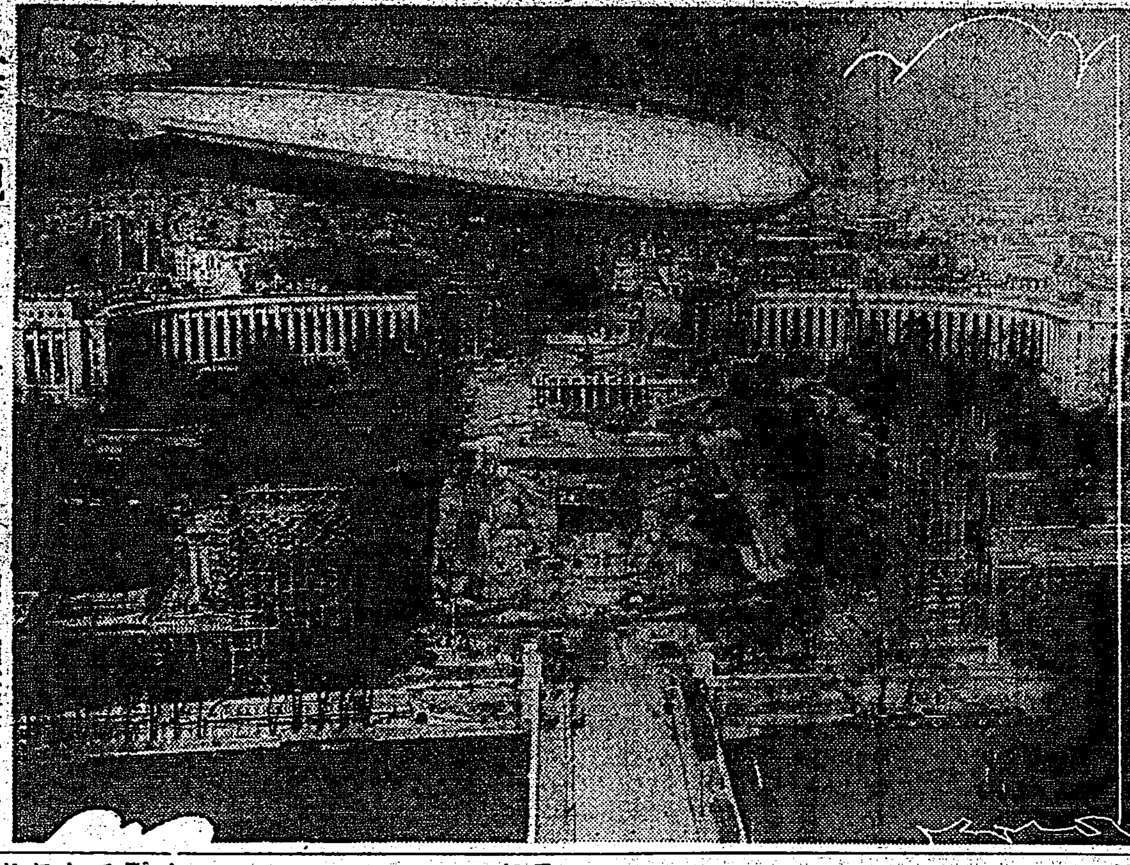

紐育に現れたヒンデンブルグ號 人類が數千年に亘る異常な努力に依り漸くにして完成した現在の物質文明の極致を示すのが正にこの寫眞だ、數十層の林立する摩天樓、その上空を飛翔する"快適な移動する家"と言はれる全美を盡くした獨逸の誇る新造巨人飛行船"ヒンデンブルグ號"で不可知の人智の威大さに驚かされる

船首を地上に激突
爆破の原因判明す

（レークハースト六日發同盟）ヒンデンブルグ號は六日午後六時當飛行場に到着の豫定であつたが途中雷雨のため少し迂回し嵐を乘切つて六時過ぎ到着、同二十分下降を開始し將に着陸したかと見る間に船首を地上に打ち付けて轟然爆破火災を起したものである

レーマン船長
奇蹟的に助かる

【レークハースト六日發同盟】ヒンデンブルグ號に乘込んだ乘客、乘組員百五十名の內プルス船長並にレーマン船長、ジスタムプ副船長及び乘客數名は爆發と共に火焔を突破十呎の上空から身を躍らして飛降り九死に一生を得た、巨船の墜落と共に數名は船內に突入救出に努めてゐるが乘組みの大半は焼け死んで酸鼻目も當てられない ニュージャーシー市からは救援車が急行した

四十一名無事か

【レークハースト六日發同盟】遭難ヒンデンブルグ號搭乘者中乘組員二十五名乘客十六名は無事であると傳へらる

巨船の中央から火を發したと見る間もなく墜落十分を出でずして殘骸許りの有樣となつた

基隆の海水浴場
二十三日に浴場開き
今夏は市でいろ／＼珍趣向

【基隆電話】海水浴シーズンが近づいて基隆市でもボツ／＼用意を整へてゐるが今年は幾分日を早めて二十三日日曜日に浴場開きを催し二十七日の海軍記念日に大々的に宣傳する計畫で特に目新しい所は從來大沙灣海水浴場又はクールベー濱と呼びならされてゐたのを今後は時節柄でもあり外人の固有名詞は斷乎排撃するのと基隆の名をもつと一般に徹底せしめる意味を含めて斷然「基隆海水浴場」と改稱することとなり各方面に通達を發した、新施設についてもボツボツ計畫中で今年はバスも市營となりタイアツプにも都合よくなつたので市民娯樂のためにも一新機軸を出すべく考慮してゐるが最近築港工事に伴ひ同海水浴場の命も短かいと考へられてゐたのが問題ひでまだ／＼先の長いことが判明したので新館休憩所を二階建にして一年を通しての民衆娯樂場にする外恒久的施設につき大いに計畫をめぐらしてゐる、又水族館の利用方法についても目下研究中であるが同海水浴場を中心として八斗子海水浴場を從來と共に宣傳大いに努めるため市營バスの延長と共に八斗子の方にも[illegible]とのことである

帝人、結審を前に
信書で大波瀾
辯護人の總攻撃にあつて
愈よ檢事側で明答か

【東京七日發本社特電】未曾有の疑獄事件と目されてゐる帝人疑獄も一昨年六月以來三年越の審理で漸く結審に近づき六月上旬には檢事の論告に入る豫定の所六月の公判で又もや例の信書問題が表面化し檢事側も之に明答を與へることを諾したがこの信書問題こそは本公判の癌と目される難物であつて司法部としてもその成行きに深甚の注意を拂つてゐるし、辯護士側も最後の主力をこの點に注いで追究の手を弛めない、この厄介な信書問題は檢事當時被告中の中島久万吉男が永野護氏宛て紙片に自分が台灣銀行から買ひ受けた帝人株二百株を貴君の手で換價した顛末は全部檢事局に申立てた貴君も小生に頓着する所なく御開陳ありたしと認めたもの及び長崎英造氏から永野氏に宛てた略同樣の紙片を檢事の仲介で受託した信書のことであつて當時各被告は豫審判事から接見禁止處分を受けたので辯護士側が檢事は豫審判事の許可を受けて仲介をしたかと檢事側の確答を求め、檢事は最初許可を受けてゐると明言したがその後許可を受けたとも、受けなかつたとも言はず「御判斷に依つて」と變更した、それ故今村辯護人は昨年十一月この問題に對し質問書を提出したが檢事が許可を受けたと確言すれば豫審判事の立場が辯護士側の攻撃の的となる虞れがあり許可を受けずと言へば檢事の越權行為となり檢事側もこの許可の有無に關する答辯には苦慮してゐると同時に全豫審判事も職務上の重大問題として檢事側の出方に多大の關心を拂つてゐる、辯護士側ではこの問題を明確ならしむる為め諸角豫審判事を證人として喚問すべく申請してゐるが事件擔當の豫審判事を法廷に起たせることは法文上不可能ではないが慣習上しないことになつてゐるので檢事局側の答辯如何では裁判所、檢事局の對立の危機を招來しさうな雲行きである

三笠保存會
今夕、講演と映畫

三笠保存會主催、督府文教局、台北市役所後援に係る「講演と映畫の夕」は七、八兩日午後七時より公會堂にて入場無料で一般市民に公開するがプログラムは次の如く盛澤山のもので非常時下の國民として是非とも見聞すべきものである

一、映畫 漫畫（トーキー）一卷、オリムピツク日本優勝編（トーキー）一卷、銃旗の下に（トーキー）二卷、總動員二卷

二、講演 開會の辭、挨拶、講演 多ケ谷海軍中佐

三、映畫 吾等の三笠（日本海大海戰）三卷、軍神廣瀨中佐一卷、杉野兵曹長の妻二卷、閉會の辭、映畫國歌合唱、聖壽万歳

因みに同記念艦は日本海大海戰當時の聯合艦隊の旗艦として先頭に立ち四十餘箇の敵彈に貫かれ乍らも奮戰復奮戰し遂に敵艦隊を全滅させたと云ふ榮ある歷史を担ひ國寶的存在として三笠保存會が全國的に基金を募集して之が保存に當り以て國民精神の作興に努めて來たものである

ルンペンが最高
五圓の新商賣
職場は河畔の下水口

アイアン・ラッシュの波浪は此處台北市の淡水河の河畔にも押し寄せて來た―とでも言ふ可きであらうか……大きなうねりの波に比べれば、是は又いともささやかなさざ波にも似たものではあるが其日其日をルンペンに過してゐた者が逆に大した資本もなしで一臂の力活氣と勤勞の汗を惠んでゐる、では彼等が斯うして一日を働いて得るところ幾何かと聞いて見ると最高五円から少くとも一円はあると言ふ話、耳よりでもあるが一寸厭かな御時世一幅のデッサンでもある、此處もと大人ばかりでもなく子供達まで出動して下水口から吐き出される台北市の污物をはねの中に沈滯してゐる土砂をすくひ或は水中に籠を入れてはふるつて鐵屑取るのに餘念がない風景で、只さへ騷しい大稻埕河岸を一層賑やかにしてゐる、所で鐵にしろ何物にしろ當然不要放棄物には違ひないが"河川法違反"や"都市衞生"と言ふ見方もないではない……無暗に鐵で掘り返す事は許されまいがさても合理的で頭のよいルンペン諸君に幸あらん事を―（寫眞は下水口に漁るルンペン）

七星郡の選奬式

七星郡下の乳幼兒選奬式は七日午前十時半から郡會議室で行はれた、選奬兒十名に對し河合郡守は賞狀、賞品を授與し、一場の挨拶をなし午前十一時閉式した 選奬兒は左の通り
齋藤道子、陳祖派、陳清諒、李敏村、松本盛、篠原昌一、官良直司、甲野善子、簡明賢、江耆榕

模型飛行機の製作講習會
八日から本社講堂で

航空思想普及に資せんとして本社が主催する第一回全島模型飛行機競技大會の前準備として少年航空技に參加する初心者のために特に催された模型飛行機製作講習會は愈八日午後一時より本社三階講堂で開催する事となつた、當日は開會の辭、佐倉航空官の訓辭の後直に製作講習に入り航空官佐倉光一、機關士堀龍三、同濱口貞與諸氏等六名の講師の指導を受ける事になつてゐる、翌九日は午前九時から製作實習に入る事になつてゐるが參加する者は皆十三歲より十八歲迄の航空に對して熱心な少年で僅か二日間の講習とは云へその製作技術に多大の成果を收めるものと見られてゐる

南署の相談所は
滿點の解決振り
"夫婦喧嘩"が筆頭で"ネー"と
長友主任が微苦笑

南署に人事相談所が設けられてから一ケ月複雜な世相を現はす色々の問題が持ち込まれ殆ど皆、係の長友巡査の手で解決されて居る、相談所は今の所二階行政の一隅に置かれてあるが裏門から入つて自動車、自轉車置場の一角にコンクリートで建設中の相談所ももう數日內に完成する見込でさうすれば誰の目にもつかず心ゆくまで相談が出來るわけである、引越と同時に裏門には「南署人事相談所」「身の振り方にお困りの方」「生活上お困りの方」等七項目が書かれる筈である 四月一日開設以來相談所に持ち込まれた問題は三十六件、其のうち內地人三十五件、本島人一件そのうち一人が行方不明で居所判らず未解決であるが他の三十五件は全部解決された、最も多い問題は夫婦喧嘩八件、其の中一番難かしいのは入籍してない男女の離婚問題だと長友巡査は識つて居る、然し此うち離婚は一件、他は全部円滿解決が出來て居る、家出人搜査が四件、一人は行方不明で他は解決 身の振方相談が五件、就職が三件で其の性格、教養に應じて弁金、果物屋等に無事職が與へられて居る、病身で働くに困りどうしたらよいか等の生活上の問題が四件、之も解決が與へられた、其他職が取れないとか、夫の死後、後見人に借用證書なしに大金を預けた所それを費ひ込まれて困つて居る等の問題も無事夫々解決が與へられ思ひ餘つて相談所へ飛び込んだ人々は殆ど皆希望ある未來を望んで歸ることが出來たわけである

英國領事館で
祝賀園遊會
十二日戴冠式當日に

英國の淡水領事館では、來る十二日英京倫敦に於けるジョージ六世陛下の戴冠式當日を祝福するため同日午後二時半より六時迄の間に於て領事館構內にて大園遊會を催し內外人約百五十名を招待する由である

沖繩食品の
工場を全燒
損害多大の見込み

【那覇本社特電員發】那覇市外垣花在沖繩食品株式會社は六日午前三時突然發火、折柄の烈風に煽られて瞬く間に全工場をなめ盡し那覇、首里兩市消防組、附近青年團が駈けつけた時は既に火の手は全棟に燃え移り、しかも附近に水少く手の下しやうもなく遂に全燒した、深更の事とて發火原因については種々取沙汰され放火說と漏電室よりの失火說があり、警察當局にて調査中であるが目下出荷食料品の罐詰製造中で損害高も相當額に上る模樣である

保管米公賣

【基隆電話】後て問題になつてゐた基隆金生万榮組の在庫米二千五百七十一袋は今回保管の都合上愈八日午前十時同社事務所に於て公賣に附することとなつた、同プール側に沒收されることになつてゐた殘立金一万三千餘円は債權者會議席上にても問題になつてゐたがプール側では最初の豫定通り斷然返却せざることに決定したとのことである

高雄法院支部獨立
を法務課長に陳情

【高雄電話】高雄法院支部獨立に關し六日午後二時松尾市尹、中村一議氏及び過般の市議懇談會にて選出された陳情委員五名は折柄來高中の中村法務課長を法院支部に訪問し獨立につき縷々陳情したがこれに對し同法務課長は高雄の實狀から見て十三年度內に獨立せしむべく盡力すると好意ある回答をなした

赤ちやんに記念品

島北產婆會では「子供の日」の行事として產婆の無料相談に應じ會員取扱ひの產兒には記念品を贈呈する事となり、六日午後四時稻江信用組合樓上で贈呈式を舉行した、受領者四十七名、來賓として州安達衞生課長、松江市衞生課長、中村社會課主事、古市市社會課長、許智貴氏等參列し高會長より記念品を贈呈、郭定傍氏の祝辭があり午後五時半閉式した

メデイカ選手
平安丸で故國へ

【橫濱七日發】メデイカ選手は四百米競爭を土產に六日午後五時出帆の平安丸で歸國した

琴友會の三曲演奏會

台北琴友會の三曲演奏會は二十九日午後六時から公會堂大ホールで開かれる、演奏曲目は
一、金剛石 二、ままの川 三、摘草 四、八千代獅子 五、春の曙（舞踊） 六、佐渡の印象 七、ほまれの動 八、時鳥の曲 九、富士の五月 一〇、黑髮（舞踊） 一一、海の幸 一二、舟の夢

龜山小學校長結婚

宜蘭郡頭圍小學校長龜山修三氏はこのたび宜蘭街の佐藤德治、中山文男兩氏夫妻の媒酌により丹羽たま氏令孃花子孃との間に婚約調ひ五月十日午后五時頭圍小學校長官舍で華燭の典を舉げ、さらに同七時から頭圍信用組合樓上ホールで盛大な披露の宴を張つた

臺大哲學會春季講演會

八日午後一時半から文政學部第五番教室にて開催される
時間空間及弁證法 台大教授 岡野留次郎

山林と河川座談會

山林會主催の山林と河川に關する座談會は八日午後五時より新公園內協和會館に於て山林關係者二十餘名出席のもとに開催される由

あすの天氣

概況（七日）七六八粍の高氣壓は蒙古方面にあり南東に移動し、七五六粍の低氣壓は東支那海にあり東に進む模樣、本島の天氣は北半部が曇南半部は晴近海は西寄りの和風波浪は穩であります

台北地方 東の疾風曇一時小雨
北部 北東の疾風曇驟雨
南部 北東の和風曇時々雨
西部 北の和風曇後雨
東部 北の和風曇一時雨

各地溫度（五月七日午前十一時）

恆春	三一・五	台中	三一・八
台東	三二・〇	台北	三〇・〇
高雄	三四・三	基隆	二九・八
台南	三三・一	那覇	二五・三
澎湖	三〇・七	鹿兒島	二〇・〇
阿里山	一八・	長崎	一九・三
花蓮港	三〇・三	石垣島	二八・〇

今晩の映畫

◎新世界館（晝十二時半上映）1 五百年後の世界 2 パ社ニュース第廿八報 3 爆走白馬隊（前篇） 4 爆走白馬隊（後篇）

◎タイゲキ（晝十一時半上映）1 小都會の女 2 台日發声ニュース 3 からくり侍 4 花籠の歌

◎國際館（晝十二時半上映）1 台日發声ニュース パラマウント漫畫 2 戀は終りぬ 3 黃金採堀 4 沐浴

◎芳乃館（晝十二時上映）1 洋上の怒敵 2 臺日發聲ニュース 3 右門花嫁地獄變

◎大世界館（晝十二時半上映）1 クレエゲの涙 2 台日發声ニュース 3 オリムピック插町 4 パラマウントニュース 5 小市丹兵衛

南瀛新報拾周年記念
日本舞踊界の權威
石井漠一行公演
日時 五月二十一、二十二兩日午後六時から
會場 於臺北市公會堂
會券 貴券二圓也、白券一圓也
主催 南瀛新報社

クスリで面白い金儲け
思ふ藥が自由に出せる！
日本製藥士通信學校

蠅 アース

映畫主題歌傑作集
★新興映畫「愛の山河」主題歌 愛の山河 樋口靜雄 松島詩子 小枝子の唄 松島詩子
★P・C・L・入江プロ提携映畫「からゆきさん」主題歌 さらば愛兒 松島詩子 からゆきさんの唄 林伊佐緒
★新興映畫「女よなぜ泣くか」主題歌 女よなぜ泣くか 樋口靜雄 すみれの唄 霧立のぼる
★新興映畫「新月抄」主題歌 新月抄の歌 霧立のぼる 立松晃
美しい唄と曲の伴奏によりさらに精彩を放つ……最近評判の映畫主題歌傑作集！
キングレコード

新案特許 マツチ一本ですぐ火がつく 孔雀の渦巻 かとり線香
專賣特許 殺虫劑 アラート 強力芳香
衣服の虫よけ 南海パラ錠 強力芳香
▽販賣店消費者各位へ謹告！
三十年の歷史と大資本を以て完備せる設備により製られたる當社製品は其品質の絕對優良なると價額の割安に充分の自信を有するものなり、加之特許口火附の便益は他の模倣を許さざる當社の特徵なると共に販賣店の便益を擁護し而も消費者各位より絕對の信用と賞讃を博する所以なり。
◎御照會は代理店、特約店又は最寄の販賣店へ
東京一手代理店 東光株式會社藥品部 臺北市榮町三丁目
東光石鹼本舖 同社臺南支店 臺南市港町一丁目
臺北特約店 池澤二郎商店 臺北市建成町一丁目
製造本舖 南海晒粉株式會社除虫藥品部 和歌山市、大阪市、高知市

家庭と婦人

母を讃へよ！
來る五月九日は全世界の『母の日』

五月の第二日曜（來る九日）は「母の日」として、母を讃へ、母に感謝する行事が世界的に行はれます。

從來母の日普及徹底に活躍して來た日本全國母の會、母性保護聯盟、基督教保育聯盟等の諸團體の四團體では去る二月「母の日中央委員會」を結成し、本年は同委員會を中心に全國女學校婦人團體等を動員してそれ〴〵母性の尊貴を強調する催しを行ふことになりました。

右中央委員會では母の日實施要項同ポスターの作成配布、新聞雜誌其他に對する運動、各地母の日會への勝節の贈呈、放送、東京市における「母の日大會」の開催等を實施要項として提示し、更に各地主催團體に對してはポスターの掲示、母の日のリーフレット、母の日の歌の作成配布、母の月子供會、母の會の開催等を實施要項として提示し、母の日行事化の全國的普及徹底を期する事に決めました。

ところで、この「母の日」（マザアスデー）の起りは、と申しますと、一九〇八年我が明治四十一年に、北米合衆國の東海岸ウエストヴアジニア州のウエブスターといふ田舍町の教會で二十六年も日曜學校の教師をしてゐたヂアール・ヂヴイス夫人の死後、その娘ミス・アンナがその母の恩愛を偲ぶため一束のカーネーションを捧げたが、この追悼會に列つた婦人達の間から「かうした追悼記念會を毎年催すやうにしては」との聲が起り、それが決定されて他の教會へも働きかけるやうになりました。

ミス・アンナは生前母親が説教の折に「世の中から誰か、人々が其母親に對して負ふ處がいかに大きいかを悟らしめるやうな方法を案じ出してくれるやうに…」とくり返してゐたことを胸に刻んでゐたので、この母を偲ぶ催しを更に大きく、世界的なものにしたいと有名なジョン・ワナメーカー氏に相談しその贊同を得て五月の第二日曜を再び記念會を開きました。

それから後、僅か十九年の間に母の日の行事は歐洲諸國、アジア、アフリカ等にまでひろがり、アメリカの如きは一九一四年議會で五月第二日曜を母の日とすることに決定しました。

明治四十五年、日本基督教派の稲田牧師によつて「母の日」が日本へも傳へられました。當時の婦人矯風會の部部長ドレパー夫人と共力でこの運動は起されたのであります。

因みにこの日には、母親の健全な人は眞紅の、既に母を失つた人は白のカーネーションを捧げ、常に滋らぬ母の愛を讃へることになつてゐます。

母の深い愛、それは誠に神の愛であります。何ものをもやさしく抱擁する母の愛を感謝するこの行事の精神を子女によく認識させ、良い子供としての感謝の氣持を忘れさせない様にしたいものです。

牛乳は調理が必要
（下）赤ちゃんの榮養

乳兒榮養に用ひる牛乳は適當に補正する必要がある。─牛乳の成分を人乳に較べるとき榮養價を類出して見ると略似たりよつたりで、何れも一〇〇瓦が七〇「カロリー」と見てよい。併し各成分の含量を見ると脂肪以外は可成の開きがある。牛乳を其儘で赤ン坊に與へられないのは之れが為めで適當に補正調理せねばならぬ。併し近代の榮養法は以前に比べて餘程進歩を見せた。要するに牛乳に依る乳兒榮養も大に合理化され益々理想に近づきつゝある次第である。

─◇─

牛乳の薄め方は近來薄きに失せざるを是とす。─牛乳は乳兒の年齢に應じてうすめて使ふ事になつて居るが、以前に比べてもつと濃厚なものを與へるのが現代の傾向である。例へば生後半ケ月間は三分の一乃至二分の一乳が用ひられる。又粉ミルクも幼若乳兒には脂肪分の多い種類を選ぶ事が必要で、糖分が多くて脂肪の少い種類は月齢が進んでからの方がよいとされて居る。

─◇─

牛乳に加へる糖の量も多く用ひてよいことになつた─うすめた牛乳の蛋白質に對する考へ方も以前と異なつて來た。─往時は牛乳上重大な影響がある。次に糖を加へても榮養不十分な場合は更に重湯や穀粉を用ゐる。之等の糖や澱粉は體重増加に大に與つて力がある。

乳の榮養價を高める為めに用ひるのは普通糖と澱粉であるが、糖の種類は乳兒の便が常態であれば砂糖を使ひ下痢に傾けば麥芽糖を用ひる。この糖分も以前は七パーセント迄と言はれたものだが現代ではもつと澤山使つてよいと云ふ事になつた。殊に糖の不足は榮養の蛋白質は消化惡く且つ不消化であると考へ、之を標準に牛乳を薄めて用ゐる方法が生れたのであるが、其後の研究によつて蛋白質も糖分と關的に調和すれば障碍が少く、消化器も蛋白質に次第に馴れて行く事が解つたので、却つて薄め過ぎて榮養分の不足を來す方を恐れる様になつた訳である。かやうに蛋白質の新陳代謝に向つても糖分は深い關係をもつ。

─◇─

重湯には果して何れだけの榮養價があるか、─牛乳を薄める際に屡々重湯を用ひるが、我國在來の米の煎汁「おもゆ」には一程度以上榮養價を高め得ない最も濃い重湯は米二十五瓦水五〇〇ミリグラムで作られるが共一〇〇ミリグラムの榮養價は一四・六「カロリー」で牛乳の約五分の一に過ぎぬ。二箇月の赤ん坊に用ゆる重湯は米五勺に水五合を四十分煮て三合とつたのが適當であるが此ものは一〇〇「カロリー」位のものである。併し牛乳に重湯を混ぜるのは單に「カロリー」丈の問題ではなく前述の糖と同様の意義がある。

─◇─

牛乳榮養の際穀粉を利用して居る人が案外少いやうに思ふ。─糖や重湯を牛乳に混ぜて使用する人は割合に少い。穀粉は通常六ケ月以後に用ゐるがそれ以前にも使つて宜い。使用法は穀粉の儘ならば量を加減し一ケ月では一回一瓦、二ケ月では二瓦、三ケ月では三瓦と云ふ風に月齢数と一回量の瓦数を一致させて牛乳に混ぜる。又穀粉煎汁の形で與へんとすれば二─三「パーセント」位のものならば早くから用ひられる。穀粉の種類には米粉（上新粉、「ピオスメール」重湯末）麥粉「コンスターチ」「モンダミン」或は葛粉などがある。

─◇─

近來無乳食餌なるものが考案されて居る。─これは牛乳を基礎とせず豆乳、大豆粉或は卵黄に糖分、澱粉、脂肪及び鹽分を混じて作つたもので調理法も簡單である。母乳不足の際や牛乳を好まぬ赤ん坊に用ひて効果を擧げて居る。而し牛乳榮養にて成績思はしくない場合にも應用し得る。新しい、乳兒榮養法として大に將來性に富むものと假する。（醫學博士酒井潔）

かき繪の鼻緒

美裝は足元から……どんな麗人も履物が穢くてはといふ訳で服飾研究家として知られてゐる美人畫家野村泉月氏が趣味のかき繪鼻緒を考案した、同畫伯はこの考案に力を得更にパラソル、ハンドバツグ等にもかき繪を應用して、婚禮に、訪問に、散歩に、あらゆる場合に眞の調和美、麗人美を發揮させようと意氣込んでゐる、同圖案は各人の好みや様式に適するやう注文に應ずる由である（台北市西門町三ノ一九長崎商店發賣）

雑誌紹介

▲戰友（四月號）國防意識の徹底に努めよ（井上茂太郎）國防の整備と壯丁體位の新規格（片桐秀郎）日本古戰史の研究（萩原英樹）海の軍國魂（佐々木正司）其の他（定價十錢、東京市麹町區九段一ノ五軍人會館出版部）

▲小賣店經營（四月號）顧客の待遇法（大邑桂造）坂研子の快適味（竹内正男）よく賣れる商品の造り方（菜植學）親の眞似する商品（西郷弥泉）貨をつかない原（竹内正男）人の心を捕へる法（竹田秘）商業組合の統制機能と其の特徴（稲川宮雄）新しくして經營の改善を行ふ（佐藤傳衛）廣告の實際知識講座（野元伊太郎）其他（定價四十錢、東京市神田區須田町二ノ七小賣店經營社）

梅毒性の發疹が皮膚に現れたら毒素全身に廻ると知れ！

梅毒にかかつて、口のまはりや肛門、腋の下に、濕潤した小さな膿物ができたり、頭髪や手掌、足蹠などに豆粒の様にぽつ〳〵が現はれると梅毒が全身に廻つた證拠で、この時期に現はれる發疹には特に澤山の黴菌が繁殖してゐるので、非常に傳染力が強く、最も危險な時です。發疹の種類にも

小形のものが

あり、これが背部や顔にできると、座瘡といつて、普通の人はニキビと間違ひ易いが、これも傳染力の強いものですから、注意を要します。更に惡性の發疹は、急速にただれ出して、皮膚一面に潰瘍と發表されましたが、何れにしても、かうした性質の發疹は、早く治さないと皮膚に見惡くい跡を殘す様になるから、一日も速く驅黴療法をすることです。また

發疹の出る頃

は、頭の毛が脱けて、ひどいのになると眉毛も睫毛も脱け、更に梅毒性アンギナといつて、咽喉や喉頭に炎症を起して、声がかすれて來る。それに梅毒の二期三期にかけての病状は、ハシカにも似てゐるし、クサにも似てゐる。又結核症にも胃病にも似てゐるので、誰でも手當に遅ひ易いのですから

血液の検査が

必要です、病勢が進行して、脳髄に及び、脊髓癆になつて手足が不自由になつたり、……

です。そこで驅梅療法であるが、先づ陽性と判つたら、早速梅毒專門の内服藥を用ひる事です。注射やその他の療法もよいが、然しそれだけで至難な梅毒を

治す事は困難

ですから、矢張り血液や脊髓液を淨化するには、内服藥の力をかりなくては治りません。ベルツ丸は鈴木日本製藥社が、十餘年に亙つて、發賣してゐる驅梅專門の重點部ですが、特に之れは梅毒の重症何れにも効くやう精製されてありますから、ぜひ常備して服用を

と、血液や脊髓液の淨化は勿論だが、特に發疹の様な集結した黴菌を散らし、且つ殺菌し、血行が整ひ、新陳代謝機能のよくなる事です。これは梅毒性の動脈硬化症や、高血壓、神經痛などに悩む人の、等しく實證する處で、また發ら本劑を連服しても、胃腸障害の心配なく、誠にその効果偉大に亙り、総て梅毒に悩む人の一日も手放してはならぬ、良劑である事を特に申添へておきます。

本劑を用ゐる

絶けるべきです。從來の數多い經驗者の報告によつて見ても、効果の正しい事を認められてゐます。尤も體質によつて、ベルツ丸は

一時かへつて

發疹が多くなる事もあるが然し毒素排泄作用が強いだけに、この特徴があるので、却つて結果の良好の示すもので、一般梅毒、鼠蹊横痃、脳梅毒、遺傳梅毒、脊髓癆、神經痛、リウマチス、梅毒性動脈硬化、便秘など、總て梅毒性疾患に服用して、副作用もなく、日を追つて快癒に導かれます。

梅毒と體毒
梅毒性吹出物に
ベルツ丸
獨逸ベルツ博士
SUZUKI NIPPON-SEIYAKUSHA
梅毒、淋毒、痔毒、横痃、しつ毒、ひえ毒、せきずる毒、脳梅毒、遺傳梅毒、リウマチス、皮膚の皮膚病、梅毒性吹出物ニキビ、動脈硬化症、梅毒性便秘、腎臓病に梅毒性疾患に良効あり。
價額 六日分一圓・十二日分二圓・廿日分三圓・廿五日分五圓・七十五日分十圓・百六十日分廿圓・二百六十日分（徳用）卅圓 送料四十二錢・代引十五錢增
東京市日本橋區濱町三丁目四十番地
發賣元 鈴木日本製藥社 社主 鈴木済二
振替東京一〇五番 電話茅場八〇番九〇番
基隆市・回生堂、稲德堂、臺北市・山陽堂、資生堂、安生堂、新竹市・泰生堂、臺中市・中ニ藥房、臺南市……

喘息 アストマン
大學病院公立病院一般醫家藥局に賞用せらる

臺灣六法 定價四圓也 送料三十八錢
臺日ハイキングコース（近郊篇北）一冊金一圓
發行所 臺灣日日新報社

PINES 登錄標商
パインミシン

政府補助 商工省選定 優良國產
この商標！この機械！
家庭用 職業用 工業用 現金・月賦 無料教授
販賣店募集
パインミシン臺灣營業所 臺北市東門町三二六 池上三麗
臺北市表町 水木敬二
臺中市榮町 吉本榮
嘉義市西門町 福島正夫
臺北市新富町 大和ミシン商會
基隆市 鄭永山
中壢街中壢 江宗祿
其他各地ニ販賣店アリ

ひぜん病 全治水
たむし 水むし いんきんたむし はたけ 毒虫の害 其他一般ひふ病の專門藥

皮膚瘙痒症に
ミツワ制痒膏
定價二十五錢

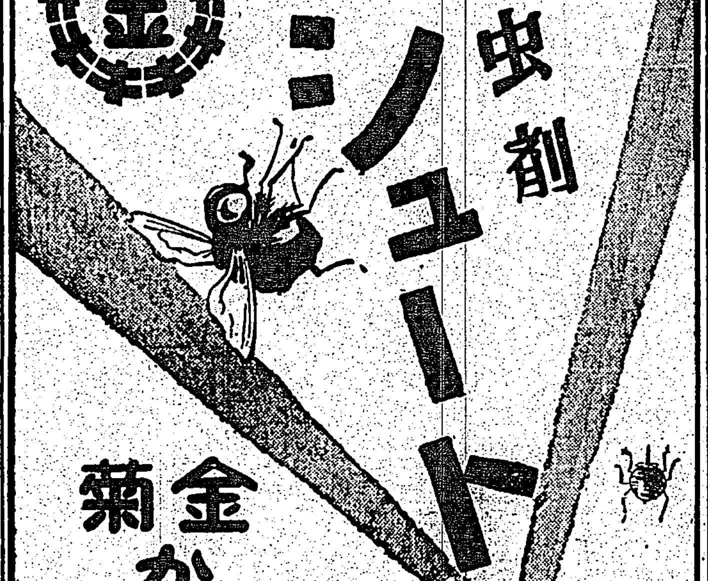

いかにも早い！頭痛ならノーシンのみ給へ、キ・キ・メが早いんだ

曉星雙紙 (60)

田中貢太郎 作
河野通勢 畫

象の鼻(一〇)

六郎は良い氣もちになつて醉つてゐるので、ふらふらと歩いてゐた。と、何人かの脚をしたたかに踏んだ。

「いてえ、いたた、たた」

それは萠黄兵衛を着た魚屋のやうな肚い男であつた。肚い男はいきなりたつて對手に飛びかからうとしたが、五分月代朱鞘の浪人姿が眼に入るなり、怒つた蟹のやうにしてゐた兩手を拔べて、眼ばかりぎろぎろと光らした。六郎は氣が注いた。

「どうしたい、いやに眼をぎろぎろさしやがつて」

後にゐた綴絹が何か云はなくてはならぬ。

「おまへさん、脚を踏んだよ」

「何人が脚を踏んだのだ」

「おまへさんだよ、おまへさんが踏んだから、あやまるものだよ」

「まごまごしてゐるから踏まれるのだ」肚い男を見て、「おい、町人、しつかりしろい、脚ばかりすねえ、まごまごしてると、頭から踏み潰されるぞ」

肚い男は兩手に拳をこしらへてまた眼をぎろぎろとやつたが、六郎に氣をのまれて何もできなかつた。六郎はすまして前へ出た。

「退け、邪魔をすると、踏み潰すぞ」

肚い男は六郎を避けた。六郎はまたぶらぶらと歩いた。其處に見世物小屋があつて、木戸口へ板戸を立てかけ、それに大きな石を畫いた紙を張つてあつた。

「ほう、石の看板か、何だ」

その時小菊が頓狂な声を出した。

「此處にも夜泣石があるよ」

龍殿と小菊は前を歩いてゐた。六郎と綴絹の眼がそれへ往つた。なるほど其の隣にも見世物小屋があつて、木戸口の立看板に石を畫いてあつた。兩方の木戸番は口々に喚んでゐた。此方の木戸番は

「これが正眞正銘の夜泣石、これは地元の衆が、供養のために江戸へ持つて來た小夜の中山の夜泣石江戸にゐる所夫を尋ねて、小夜の中山まで往つたところで、惡人のために斬られてしまつたが、無間山觀音寺の觀世音の靈驗によつてお腹の児は無事に切口から生れた後にその子が、大和の國で惡人に巡りあつて、首尾よく讐を打つたと云ふあらたかなもの、それで、この石を一度拜んでおけば、決して難産をしない、さあ、さあ、靈驗あらたかなる小夜の中山夜泣石」

木戸番の口上に釣りこまれて客は二人三人と入つて往つた。六郎と綴絹は次の夜泣石の前へ往つた。龍殿と小菊が二人の來るのを待つてた。その時小屋の中で嬰児の啼声がした。木戸番は一段と声を張り上げた。

「あれ、あれ、あれが小夜の中山夜泣石、論より證據、あれ、あれ、あれ、夜泣石が泣いてるのだ、小夜の中山夜泣石が泣いてるのだ」

嬰児の泣き声はすぐやんだ。木戸番の口上は殷いた。

「還守勿體をつけても、泣かないやうな夜泣石ぢや、話にならねおぎやあ、おぎやあ、孕み女が斬られて泣きだした石だから、泣かなくちや嘘ぢや、さあ、さあ、木戸錢は見てのお帰りだ」

六郎は噴きだした。

「なるほど、嬰児はおぎやあ、おぎやあと泣くか、ちがへねえ」

綴絹も笑つた。

「泣かされる児が可愛さうだよ」

小菊はその時その隣にある軒の高い大きな小屋を見つけた。それには木棉の大幟に象の繪を畫いて、その左右に支那の官人らしい行列をあしらつてあつた。

「あつたよ、あつたよ綴絹姐さん」

小菊は象の看板に吸ひつけられるやうにしてその前へ往つた。木戸番は黄ろな筒袖をだらりと着てゐた

「これが天竺のとつぴい山で生捕つた象でござい、象は天竺の諸侯伯の乘輿でござい」

小菊はもう木戸口を入つてゐた一行は小菊に引ずられるやうにして中へ入つて往つた。

切花の永持ち法 (4)

萎れる一因は葉の蒸散作用

(K) 莖に着いた葉數と花持との關係

◇全部の葉を着けたもの、(第一區)二、三枚の葉を着けたもの、(第二區)全く葉を着けないもの(第三區)を比較した所、花持は全く葉を着けないものの方が長いこれは葉からの蒸散作用に依つて失はれる水分を防ぐ結果ですが、パンヂーと菊だけは例外で、全部の葉を着けたものの方が花持が良好でした、これはパンヂーでは葉を着けない爲に莖の上部で花を切つた爲に、莖が短く、且つ切口が小さくなつた結果です、若し同樣に處理したならば葉のない方が花持がよかつたかも知れません、菊は元來花持のよいものであつて、通常十五日以上も保つものです、從つて葉の無いものは同化作用に依つて生成される榮養物卽ち炭水化物が缺乏し、そのために壽命が短くなるのではあるまいかと想像されます

(L) 水に挿す迄の時間の長短と花持との關係

◇花を切つたら直ぐに水に挿すのがよいか、惡いかと云ふ問題です常識的に考へますと花を切つたら直ちに水に挿すのが花持をよくする樣に思へます、私の試驗結果に依りますと、切花後直ちに水に挿すのが必ずしも有効とは云へません、卽ち二十六種の植物の中、七植物の場合だけ效果が現はれましたが、殘部の十九の植物は切花後三、四時間してから水に挿した方が效果的でした、特に除蟲菊では切花後、十六時間室中に放置してから水に挿したものが花持は最も長う御座いました

これは切花後室中に放置されたものは、水分の蒸發と共に葉面氣孔が閉鎖して來る結果、その後水に挿しても葉からの蒸散作用が著しく減ずる爲めです、又空中に長く放置したものを水に挿す場合に切口を新しく切り直す必要があるか否かを調べた所、却つて切口を切り直さなかつたものの方が花持がよい結果を示しました

これ等の結果から見ても切花後空中に長く放置して置くのは、從來考へられた程有害でないこと、これを水に挿す場合新しく切り直す必要がない事が判ります、但しユーフオルビヤ、ケシ等の如く乳汁を切口から分泌する植物は切花後長く空中に置くのは不利であり空中に長く置いたものは必ず新しく切り直して水に挿す事が肝要です、特にケシ科の植物では花瓣が薄く脫落し易いので、開花したものを長く空中に放任する時には有害ですが、蕾の場合では長く空中に放任しても、水に挿す前に新しく切り直せば害は認められませんでした

(M) 光線と花持との關係

切花は暗室に置くのと、明るい室に置くのと何れが花持がよいか暗室に入れると葉や花の氣孔は閉鎖する譯で、從つて蒸散作用は減じますから、切花の壽命も明に長くなります、特に葉の大きなものや、莖の木化してゐないものなどの樣に、蒸散作用の大きい植物ほど、明暗の花持に及ぼす影響は大であります

カナ文字(モジ)ニュース

△羅東郡三星庄デハ 全庄民ガ國語ヲ話セルヤウニスルタメ イロイロ ケイクワクヲタテテヰマスガ ソノウチニ 國語ヲ習ハヌ者カラ 過怠金ヲ 徵收スル方法モアリマス。マコトニ テッテイシタ 奬勵法デス

△內臺定期航空路ノ 燈明臺トデモイフラヂオ・ビーコンハ 四月末カラ ジッシスルヨテイデシタガ イロイロノ ツゴウデ 七月一日カラ ジッシニナリマシタ

初夏 キスの好漁 脚立釣り

千葉縣船橋名物

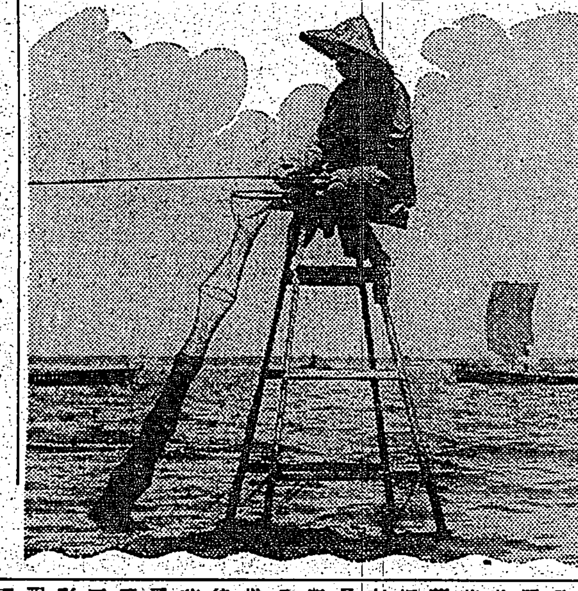

キス釣りの本場千葉縣船橋市浦安上井、寺島地方では八十八夜のシーズンを迎へて三日一齊に名物の脚立下しが行はれ東京方面からこの日を待ち焦れてゐた好者が前夜來より多數押しかけ久し振りに晴渡つた初夏の曉の海上を賑はせた本年はキスが非常にわいてゐて素人でも一人で三十尾から揚られたと云ふ好漁で洋行中の永田前拓相が旅行先きで聞いたらさぞ殘念がるだらうと漁師達は話合つてゐた(寫眞はキスの脚立釣り)

全島有段者十人拔碁戰 (第三局の二)

主催 本社

先相先 先番 二段格 森 一石
初段格 澤 良夫

(六目半コミ出し)

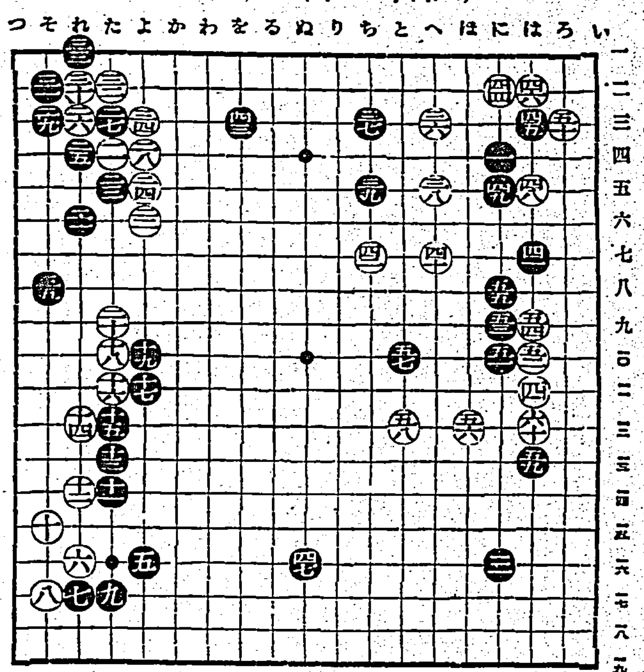

●三一 そ二	○三二 た二	●三三 れ一	○三四 よ三
●三五 そ八	○三六 へ三	●三七 ち三	○三八 へ五
●三九 ち五	○四〇 へ七	●四一 は七	○四二 ち七
●四三 を三	○四四 に二	●四五 は三	○四六 は二
●四七 ぬ一六	○四八 は五	●四九 に五	○五〇 ろ三
●五一 に一〇	○五二 は一〇	●五三 に九	○五四 は九
●五五 に八	○五六 ほ一二	●五七 と一〇	○五八 と一二

●五九 は一三 ○六〇 は一二

講評 三段 稻澤一朗

黑三三面白からず三三は打たずに三五の方面に拓いて居る方よろしく尤も三三と三四の交換によつて此二十一以下の黑が手を拔く事が出來るならば他に先手を取る關係上三三と三四の交換の味消しを多少補ふ事になるかも知れんが何れにしても斯る石の交換は他日此方面の味を消し面白くない白四十面白からず四十は當然「に六」と隅の一子を包圍すべきである、白四十二如何、四十二は「ち八」に打ちたい白四十六打ち過ぎなり、四十六にては何をおいても四十七の星或はその下に一着を下したいところである、黑に四七と先要されては黑陞勢を示し白打ち難い白四八は五五に黑を封鎖したい白八と譜の如く打ち込んでも五一と脫出されては棋勢急をつげ白面白からず、白五八は「は十四」に拓いて徐々に進むべきである、黑より五九、六一と打たれては白益々急になり面白からず

市況 (七日)

正米市況前場

[illegible]

大阪期米前場

[illegible]

東京期米前場

[illegible]

神戸期米前場

[illegible]

大阪短期前場

[illegible]

大阪長期前場

[illegible]

東京短期前場

[illegible]

東京長期前場

[illegible]

大阪短期日歩 (單位錢七日)

[illegible]

大阪正米標準値 (七日)

[illegible]

大阪清算前場

[illegible]

神戸豆粕前場

[illegible]

神戸對外爲替前場

[illegible]

東京銀行資株

[illegible]

東京國債前場

[illegible]

大阪綿絲前場

[illegible]

大阪棉花前場

[illegible]

大阪人絹前場

[illegible]

長唄研勵會 春季演奏會

長唄研勵會の春季演奏會は來る八日午後六時半より市內榮町新公園側理容會館樓上で催されるが、會主は稀音家和三文師出演者は例の如く諸流家庭の人々で道成寺、山姥、賤機帶、越後獅子、花見踊り、竹生島等十番の演奏がある由

臺日漢詩壇

選者 魏清德

瑞竹二十韻 屏東 松野翎川

瑞竹承恩露。猗々正參天。靈芝安足擬。翠帶乞攸緣。上昔在蕊殿。大正癸亥年。台灣初行啓。舉島豁欲顛。編程祭呈了。辦廠不與銓。因顧問左右。屏東何獨倒。左右頓首答。驕陽炎威偏。況復耕廠內。苦如熱蒸煎。日有民勞作。余敢不溢焉。德音及耕廠。感激何無前。探竹々山邑。栞舍迎鶴耕。九重會有事。敬奉朔太延。竹性色日褪。是日萌芽妍。翠蛎撫皿樂。欣然帶笑旋。爾來從調養。截得九塊圓。分植便殿趾。根滋生育全。龍孫每歲長。鳳尾益勝鮮。本是雖植物。徒爾麼國篇。自非感至德。何見此芊綿。而瑞更加瑞。一株竪花驕。子落新竹出。別生含風烟。愛護不復教涓川。接郵建有館。四望萃城連。館中瑞寶列。壇上錦

メガホン塔

▲職工は誰彼の差別なく制定された工手服を常用しませう(服の事でもめたのを見た者)▲舊曆五月十三日の祭を新曆に變更して下さつた人々よ舊曆の正月も新曆に變更しては如何、國家的に經濟だよ(一街民)▲切望生さん本年中等學校卒業の者で俳句に精進したいものですが學生でなければいけませんか(俳句狂)▲市內一流映畫館は蚊が多くて觀るのに困る館主よ一日も早く蚊を驅除せよ(映畫ファン)▲近江屋の前で乘車を待つてゐるバス客二十人ぐらゐに遅れてゐるといふ口實でバスを停めずにサッサと通り過ぎて了つた、何のためにバスを運行させてゐるのだ(一乘客)▲セパート(牡)黑褐色毛逸走された方は至急(商著遺失物係)

潮汐 (五月八日)

	滿潮 前	滿潮 後	干潮 前	干潮 後
基隆	七・一五	八・五〇	一・二〇	一・三五
淡水	九・一五	九・五〇	二・三五	三・一〇

臺日案内

料金 [illegible]

醫院 X光線新設 小兒科內科 小林醫院(入院隨意) 臺北大和町

內地土產 桐田の屛東木瓜 臺北市 桐田商會 電一六五六

サンゴとおみやげ特價 おみやげ品とタンスの御用は榮町 三共舍へ

蓄音器 ビクター コロムビア 電氣蓄音器入荷 臺北本町三丁目 大石蓄音器店

寫眞 寫眞機と材料の御用は 臺北市榮町 西尾商會 / カメラ新古交換買入 榮町二 フタバ寫眞機部 / 新古寫眞機交換買賣 吉田寫眞器店 臺北市日新町二ノ一三

時計眼鏡 和田はメガネ專門 臺北本局前商銀通り / メガネ專門金光堂 學生優待 兒玉町二 / メガネ專門 日光堂 臺北市表町二ノ一〇

洋服 新學子供服 本町 日進マーケット

治療所 ハリ キユウ 三好マッサージ 市內北門町山村運送店橫入る

料理屋 料理仕出し 辨金本家 / 鰻ランチ・エークラス 京町

金融 小口金融 月賦返濟 給料者に 滿壽屋 榮地町一ノ四 羽衣前向小路へ入ル / 電話金融 商品券 買入 榮地町一ノ四

藥種商 喘息にはワンカ / 淋病に黑燒

紙文房具 優美扇子新荷着 臺北本町 エビスヤ文具店

雜 ハ井ル 村井 / ネクタイ 村井 / 開襟シャツ 村井 / 特許 弁理士 岸喜鑑 / 商標 / 組立式文化卓子椅子 臺北榮町 / 新興手藝ペインテックス 學校美術社 / 牛乳ハ皆樣ノ / 佛壇佛具 / あか船本舖 臺北市末廣町一ノ二 / 漆器製麵機 大阪西區北堀江上通一 / 胃腸トモサン / 胃腸トモサン / 胃腸トモサン

蕎麥は榮養澤山

かて、加へて、あやかつて身代が延びる、生き延びるといふ縁起ものです。味の素を、汁に少し入れ蕎麥の眞味を活かして召上れば、八方嬉しい結構盡くめ

そば粉にも そば汁にも お使ひ下さい おいしさは倍加します

味の素 (登錄商標)

宮內省御用達 味の素本舖 株式會社 鈴木商店

5—B

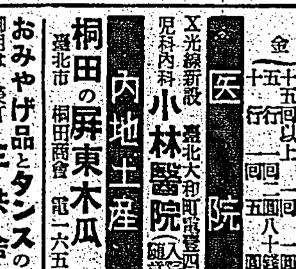

不意の御來客に毎日の御食膳に

●學習に大切な頭の藥ノーシン●

臺灣日日新報
本日夕刊共十二頁
編輯兼發行人 佐々木
發行所 臺北市榮町四丁目 臺灣日日新報社
電話 代表 讀者部

有斐閣刊行
東京神田區神保町
振替東京三七〇番
電話九段三三二番

手形法變遷論
九大教授 法學博士 野津務著
新刊 菊判總布裝上製 總紙數二八七頁 定價二圓五十錢 送料二十錢

利息法史論
京都帝大助教授 西本穎著
新刊 菊判總布裝上製 總紙數三四頁 定價二圓七十錢 送料二十錢

不動產賃借法史論
法學士 村敎三著
新刊 菊判總布裝上製 總紙數五三頁 定價四圓五十錢 送料四十七錢

海商法研究
東北大教授 法學博士 小町谷操三著
新刊 菊判總布裝上製 總紙數七四〇頁 定價五圓五十錢 送料四十七錢

經濟統制の研究
京・九大教授 經濟學博士 谷口吉彥著
新刊 菊判總布裝上製 總紙數三六四頁 定價二圓八十錢 送料四十七錢

アメリカ經濟史概說
京都帝大助教授 堀江保藏著
新刊 菊判總布裝上製 總紙數三八〇頁 定價三圓二十錢 送料四十七錢

講談倶樂部 六月號
日本一の小說雜誌

讀切大長篇
新樹風（しんじゅのかぜ）
加藤武雄
母と娘、二代に亘る哀れ愛慾の大悲劇。あゝ、美しきが故に呪あり！

藝者讀本 佐山英太郎
長脇差祭 松前治策

ユーモア小說
源平戀愛合戰 中野實

時代小說
赤穗城最後の日 木村毅

時代小說
長脇差團十郎 川口松太郎

兵營訪問詩畫帖 西條八十（詩） 吉邨二郎（畫）

面白落語 # 寫眞の仇討 春風亭柳枝
傑作漫畫 # 額田さんとその家族 豐（ゆたか）

名流花形円満夫婦鑑

現代小說
戀愛白道 菊池寛

時代小說
明月赤尾の林藏 子母澤寬

落語家爆笑座談會

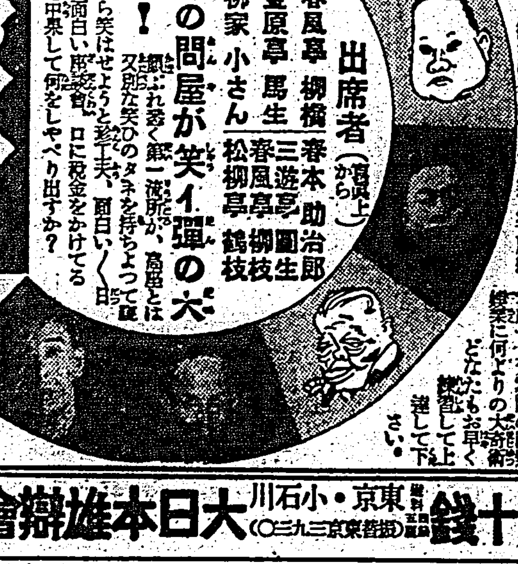

出席者（右から）
春風亭柳橋　春本助治郎
金原亭馬生　三遊亭圓生
柳家小さん　春風亭柳枝
松柳亭鶴枝

笑ひの問屋が笑イ彈の大爆撃！

天下一品の珍座談會！

九州山出世物語 鈴木彥次郎

現代小說
火の柱 中村武羅夫

怪奇小說
幽靈塔 江戶川亂步

誰にもできる
新手品公開 松旭齋天勝

夏場所相撲畫帖
▲最近二場所幕內力士星取り表
▲五月場所の優勝者は誰か？
▲新進化彤七人男
▲ファン列傳
▲私の好きなお角力
▲國技館風景
▲餘話
▲楼面白噂話

若葉の夢 片岡鐵兵

時代小說
自雷也小僧 吉川英治

柳澤騷動
西ノ丸異變 神田伯治

仁俠二代
馬場文耕 村上浪六

孔雀屋敷 白井喬二

現代小說
貞操の證 竹田敏彥

犯人探し大懸賞つき大探偵小說解決篇
蛇寺殺人 大下宇陀兒

後手三三角止法 戰法擊破 木村義雄

五十錢　東京・小石川　大日本雄辯會講談社

孔兒の發育を增進せしむる！
ビオスメール

臺灣治績志 井出季和太著
特價 一冊十二圓

臺灣六法
定價四圓也 送料三十八錢

臺日ハイキングコース（臺北近郊篇）
一冊金一圓

發行所 臺灣日日新報社

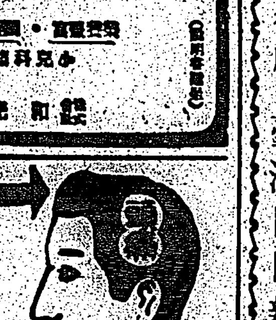

頭痛と齒痛に 効目
神經痛にも
よく効くと言って下さい。

マツダランプ
マツダ眞空管

大懸賞附賣出しは
五月卅一日迄延期しました。
最後の好期です。至急お求めを！
詳細はマツダ會聯盟店にてお問合せ下さい。

東京電氣株式會社辨理店

父森藤三儀病氣療養中ノ處藥石効ナク本日午前四時三十分死去致候間此段謹告仕候
追而葬儀ハ五月八日午後四時自宅出棺東門町淨土寺ニ於テ相營可申候
昭和十二年五月七日

嗣子 藤森正夫
親戚 木村マツ
伊藤一平
伊田之郎
神森禮三
早見英助
小藤常郎
白田利平
庄川直次
木西國夫
山井吉
笠橋太三
友人 柳野太郎
長村繁一
代 口
松田耕一
友田吉熊

組長森藤三殿豫而病氣ノ處本日四時永眠致候間此段謹告候也
昭和十二年五月七日
嘉義消防組

ソ聯邦の對日國交調整態度
一面交渉、一面抵抗の二股

一

日支國交調整交渉暫く停頓の勢を持續けて今度は日ソ國交調整の幕が開かれ、佐藤外相とソ聯ユレネフ大使との間に数次の會談が試みられた。尤も諸懸案の解決に關して原則的諒解すら得る見込なきままユレネフ大使は獨逸に轉任するといふ結果だが昨秋の日獨防共協定成立以來愈よデリケートになつて來た日ソの關係は何等かの打開策が講ぜられなければならぬ問題で其の結果如何は延いては日支關係にも極東の政局に重大な影響を及ぼすであらう。所謂日ソ衝突の不可避性乃至可能性なる問題が世界各國の注目をあつめてゐるが極東平和に對する兩國の責務は蓋し重大なものが加はつてゐる。

二

日獨防共協定は特定國を目標とするものにあらずして單にコミンテルンに對する共同防衛を目的とするものに外ならないが、國際政局に及ぼしたる影響は少からざるものありと言ひ得よう。爾來漁業條約の改訂等、ソ聯の態度は俄然硬化するに至つたが、去る二月モスクワのアジア大使會議の成果たる新方針を携へて再び來朝したユレネフ大使の國交調整工作は一體何を眼目とするものであるか。漁業條約問題のみならず滿ソ國境守備隊の頻々たる衝突、蒙古及び北支那に於ける諸問題、河川航行等等、夥多の紛爭の種の殘つてゐる今日、之等を除去すべく文字通りの國交調整にソ聯が乘出したものであれば結構である。併しながらソ聯が武力衝突を欲しない事が假りに事實であるとしてもそれは期限付きの意義に於て是認せられるのみである。又國防責務に立脚して極東の平和愛好を第一義とするものであるとは容易に受取り難い節があるのである。

三

ソ聯は國防の質的缺陷に目醒め更に量的充實を期する爲めに第三次五ケ年計畫に乘出すに至つたのであるが其の内面に於て日獨協定に神經過敏に陥つてゐる事が覗はれる。即ち日本と獨逸との提携を以て腹背に敵を迎へるが如くに脅威を感じたソ聯は武力衝突を更に五年後に延長したとも称せられるのである。勿論ソ聯の尨大な軍備擴張は敢て今日に始まつた事ではないし極東に對する方面に於ても亦然りである。併しながら少くとも防共協定はソ聯をして將來戰への準備を一段と强化せしめるに至つた點は認められるのである。ソ聯の極東軍備の攻勢的充實はソ聯政府並びにコミンテルンの極東に對する離間的活動と共に極東平和の安定勢力たる日本との間に愈よその齟齬を激化せしめる虞れが多分にあるのである。

四

コミンテルンは一の國際黨派に過ぎないが其の活動はソ聯政府の活動と密接不可分な關係にある。一國社會主義の原則に忠實に、暫く世界革命の鳴りを鎭めてゐたソ聯は一九三五年のコミンテルン大會以來新たなる戰術を採用し活潑なる行動を開始するに至つた。即ち反ファッショの一大戰線は歐洲に於ては西班牙、佛蘭西の人民戰線の强大を結果し、極東に向つては支那に對して新たなる赤化工作を開始した。支那に於ける抗日戰線の組織化は此の新戰術の成果でもある。之と相並行するものがソ聯政府の外蒙、新疆等に對する政治的、經濟的軍事的諸工作の前進である。支那大陸の背景部が其の進路である限り大陸政策との摩擦は甚しいものでないとしても暫く

五

對日戰爭を回避しつつ、ソ聯の東方政策は今後愈よ飛躍の形勢にある。要するにソ聯の日本に對する國交調整の工作は東方政策の遂行深慮に出づるものと解せられ從つて當分のところ日ソ關係の急激なる惡展開は防止せられた形である。けれどもそれは實利を目的とする野望に出づる限りソ聯に依つて局面をリードせられるが如きは悔いを後に殘すものである。日本もソ聯も共に發展力横溢の國家である。而も相對立する立場に於て幾多の紛爭の種を藏しつつ國境線上に接觸する現實の情勢に於て場合に依つては一定の重大事態發生の可能性があり得るのである。日ソ國交調整が如何に解決せられるかは直接對支國交調整上のみならず他の諸國との國交にも波及するものが多大なるは必定でソ聯今後の動向は愈よ注目せられる。

土地の一元的支配を 臺拓が督府に出願
貸渡の形式で利用權を得べく
國策上から 督府は大體好感

臺灣拓殖株式會社では會社設立の趣旨に鑑み島内事業としては棉花の栽培を第一とし、その他所謂國策的有用農作物たる油脂、纖維植物の栽培を企圖しつつあるが之が事業遂行上には莫大なる土地を必要とし同社所有の政府出資地一萬五千甲歩のみを以てしては到底其目的を達成し得ないので一には政府と民間との中間に立つ同社が官の代行機關として島内の土地の經濟的利用權を一手に獲得する事が土地の經濟的利用上最も効果的であるとの見地から土地の一元的支配を要望し目下督府當局と折衝中である、而して**折衝の** 内容は政府が同社に出資した官租地の殘部約四千甲歩と東部、西部の國有未墾地(多民營定地も大體迄の利用を要望)十數萬甲歩を貸渡の形式に於て利用權を得んとするものである、ただ事業遂行上全部の土地を一時に支配する事は不必要なので同社では取敢ず一部分の貸渡を願ひ出て居るがその方針が土地の一元的支配なる點に置かれてゐる所から增資を行ふ場合の政府出資又は貸渡その他の形式に於て將來は如上の莫大なる土地を一手に支配せんとするものでそのうち西部地方は既に大部分の土地は所有權が設定されて居る所から同社の抱懷せる理想の實施には大なる支障があるので同社では之が實現を東部の土地に期待して居る點に對する **總督府** の見解を見るに大體土地を支配する事自體で直ちに台拓が利益を獲得せんとするものではなく一に國策遂行なる點に會社の方針が出てゐる事よりして大體好感を以て迎へて居るが若し台拓の要求を其儘實際に移す時には民有地を除く大部分の土地は一に台拓の支配下に置かれる事となるので、斯くては本島の土地政策上大なる變革を來す事となりその影響する事決して尠からず傍々製糖會社及製紙會社等の原料採取地域擴張の必要と共同經營と云ふ便法もないではないが **國策上** その事も豫め考慮して置かねばならず、且つ土地は本島の特殊的事情よりして猥りに經濟的開發なる點のみから考慮する訳には行かない點もあり、その他東部の土地に關しては台拓以外の企業家の招致も台東、花蓮港兩廳に於て考慮されて居り現に實際に事業を開始して居る向もあるのでそれ等各種の事情を綜合する時には簡單に解決する訳には行かず内務、殖産兩當局では目下台拓の事業計畫を基本に府の方針決定につき攻究中であるが台拓としては近く開かれる **株主總** 會に報告する必要上總督府の方針が成るべく早く決定する事を要望しつつあるので總督府でも同社の加藤社長が十六日に上京する迄に最高方針を決定する模様である。而して府の方針が如何に決定するかは本島の土地政策上一大變革を齎す事だけに各方面で注目されてゐる

小林總督は十日上京
歸任は來月一日頃

小林總督は既報の如く林内閣に對する挨拶を兼ね政務打合せの為十日午前八時二十二分台北驛發基隆解纜の扶桑丸で中村秘書官、大野事務官を隨へ初上京を爲す事に正式決定した。而して總督の歸台期は東久邇宮殿下の御成りを仰ぐ關係上來月一日頃の豫定である

經濟軍縮案
かなり有望
デヴィス氏近く歸米

【ロンドン六日發本社特電】米代表ノーマン・デヴィス氏は四月上旬國際砂糖會議を機會にロンドンに乘込んで以來英政府を始めヨーロッパ各國代表と經濟軍縮につき協議を重ねてゐるが、打診工作の結果はかなり有望の様子で、八日ロンドン發一旦ワシントンに歸還してル大統領に經過を報告することとなつた、ル大統領はデヴィス氏の報告を聽取した後更に六月中旬ベルギー首相ヴァン・ゼーラント氏を華府に迎へ意見交換の上經濟軍縮案に對するアメリカの方針を決定する段取りである

入江拓務次官
近く辭任か

【東京七日發】拓務次官入江海平氏は健康を害し辭意を有してゐるが結城拓相に慰留され今日に至つたのであるが入江次官としては現拓相の問題もあり、旁々近く辭任するのではないかと見られてゐる(寫眞は入江次官)

憲兵司令官の檢閲日程
十一日に來臺

憲兵司令官中島中將は台灣憲兵隊下各隊を檢閲のため八日神戸發十一日基隆入港の瑞穂丸で來台するが澎湖島分隊を除く外各隊の檢閲を終へて二十六日離台の豫定、檢閲日程は左の如くである

△十二日台北△十三日基隆△十四日花蓮港△十八日台中△十九日嘉義△二十日台南△二十一日高雄、屏東

對支政策を再檢討
川越大使を中心に
十日、三省協議會開く

【東京七日發】最近日支關係は漸く落着きを見せるに至つたので佐藤外相は漸く軍部方面との諒解が出來た經濟提携を中心とする對支方針の具體的確立の爲め先づ現地の情勢を聽取しこれを闡明する爲め十日午後から外務省に於て川越駐支大使を中心に佐藤外相自ら主催する陸海外の三省協議會を開催する事となつた、當日は三省首腦部等出席先づ川越大使から支那現地の一般情勢を聽取した後之を十分参酌し再建對支政策に再檢討を加へ果して右が直ちに實行され得るか否かを愼重攻究する筈で右會議は重要意義を持つものと觀られ注目されてゐる、尙川越大使は十日閣議散會後最近の支那情勢につき報告する事になつてゐる

地方長官會議
十七日から
七日の閣議で決定

【東京七日發】政府は總選擧後の時局に對處する爲め去る七十議會を通過成立したる豫算の實施並に各種重要法律の施行につき地方長官會議を召集する事を七日の定例閣議で協議の結果來る十七日より約一週間の豫定で開く事に決定した

時局の認識を一層徹底さす
林首相が訓示

【東京七日發】地方長官會議は來る十七日召集されることに決定したので内務省では七日各地方長官に召集の通牒を發した、而して同會議においては林首相より現内閣の政綱政策を敷衍するとともに現下の非常時局擔當の決意を明かにし地方の時局に對する認識を一層徹底せしめるべく努力を望む旨の訓示をなし結城藏相よりは十二年度豫算施行並に新稅法の施行に關して指示をなし現内閣の財政經濟政策の方針を明示し更に河原田内相より總選擧後の内政刷新は國民生活の安定を基礎として邁進する旨の決意を表明する事となつてゐる

赴任の王正廷氏
外、陸相等と會見
國交調整に付き懇談

【東京七日發】新任駐米大使王正廷氏は赴任の途次七日朝プーバー號で横濱寄港を機會に上陸、午前十一時半官邸に佐藤外相を訪問正午まで約三十分間に亙つて來朝の挨拶旁々佐藤外相の新任に敬意を表し、更に日支關係の一般的問題に關し忌憚なき意見の交換を行つた、王氏は次で午後零時半より外相官邸で催された外相代理堀内次官の歡迎午餐會に臨み更に杉山陸相其他を訪問し挨拶をなし同六時横濱出帆の同船で米國に向つた、王大使の日本訪問は單なる赴任の途次敬意を表するため立寄つた以外に特別の重要使命はないものの如くであるけれども、往年國民政府の歐米派の巨頭として排日に火蓋だつた彼が僅か半日の滯留とは言へ我が政府當局と懇談を重ねたことは國民政府が日支國交調整を絶望視せず前途に希望を繋いでゐる一つの證左と見られる(寫眞は王正廷氏)

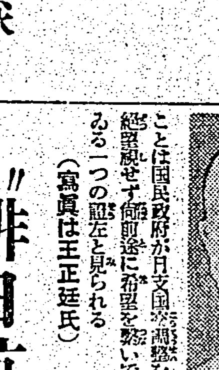

「この椅子お前さん達には賣りたくないよ」

現内閣の處決を求む
新代議士會で 町田總裁の演說

【東京七日發】七日の民政黨新代議士會における町田總裁の演說要旨左の如し

嚴肅なる選擧の結果、國民は壓倒的多數を以て逆に現内閣に不信任の表決を與へたのである、國民の正しき良心に訴へてその判斷に待つと称し議會を解散した林内閣は立憲政治の本義に顧み速かに**骸骨を乞ひ** 奉るべきである、政府は特別議會を法規の許す限り延期して八月下旬を以て召集するやに傳へらるるが、若し現内閣がその間何等かの術策を弄し國民の総意を蹂躙して特別議會に臨まんとする如きあらば啻に政界を暗黒ならしむるものであるのみならず全國民の忿怒を激成して時局の收拾愈々困難なるに至るは明かであつて、國家のため深憂に堪へざるところである、政府は今日に及んで初めて企畫廳を置き或は委員會を設け徒に新政策の檢討樹立をなさんとするが如きは寧ろ政府の今日の**時局に對處** するの經綸と用意を缺くことを如實に暴露せるものである、況んや庶政一新の政策は眞に擧國一致の力に依らねば實行し得るものではないわが黨は國民の総意に基き現内閣の處決を求むるものである、若し政府が今日の輿論を無視し自我獨善の偏狹なる官僚思想を以て特別議會に臨み、猶政局を擔當せんとする態度に出るが如きことあらば吾人は斷乎として議會劈頭においてこれを彈劾するは勿論である、林首相は所謂滅私奉公の趣旨を以て政治の衝に執するところなく**國家のため** 自ら反省せらるべきである、今回の選擧に徴するに國民が獨善專斷の政治を排斥し忠實なる輿論の政治を渇望することは極めて明白である私はこの趣旨に基き全國民の協力に依り强剛たる經綸を國政の上に具現し時艱克服の實を擧げんことを國家の爲め切望し、これが爲めには氣を奮げて邁進せんとするの決意をもつて邁進せんと欲するものである

民政新陣容

【東京七日發】總選擧後の政局に對處すべき民政黨の新陣容は七日の初代議士會で左の如く總裁指名によつて決定したが、今回は特に黨機構强化の趣旨により常任總務十名を八名に減じ、筆頭總務を置かず又會計監督五名を二名に減じた

△幹事長—小泉又次郎△常任顧問—富田幸次郎、頼母木桂吉、依田—櫻内幸雄△政務調査會長—櫻井兵五郎△總務—小川郷太郎、大麻唯男、川崎克、富田勇平、田中武雄、永井柳太郎、内ケ崎作三郎、松本忠雄△議員總會長—安藤正純△情報部長—中村△△組織部長—三好英之△遊説部長—川崎末五郎△青年部長—山崎△△△會計監督—小山倉之助△△松村謙三△四部

"排日抗日を止めよ"
胸襟を開いて 杉山陸相直言

【東京七日發】赴任の途日本に立寄つた新駐米支那大使王正廷氏は佐藤外相と會見後七日午後四時官邸に杉山陸相を訪問日支國交打開に關する重要會談を遂げ同卅分辭去したが杉山陸相は右會見後更に有田前外相と約一時間に亙り重要協議を行つた、而してわが陸相が支那要人と胸襟を開いて會談した事は滿洲事變以來未だ見ぬ所で異例の事とされてゐるだけに右會談の結果は頗る注目されてゐる、同會見内容は次の通りである

王氏 今回閣下にお會ひ出來た事を機會に個人の資格で如何にしたら日支國交上の障害を除去出來るか御意見を伺ひたい

杉山陸相 日支國交關係が依然として今日の狀態にあるは誠に遺憾千万で一日も早く日支國交關係の明朗化を希望してゐる、貴國には今尙日本は貴國を侵略するものなりとの觀念を有するものがあるが日本の欲するところは兩國間の經濟的提携をして兩國の共存共榮を圖り以て東亞民族の安全を確立するを念願するに他ならぬ

王氏 要するに兩國間の障害となるべき點を除去し得るなら兩國の國交を調整し得るものと信ずる

陸相 日支間が今日の如き情勢を續ける事は何人も欲せぬところで速かに排日抗日を止めて日本と提携する機運を作る事が第一だ、閣下もこれが實現に努めて頂きたい

冀察愈よ中央化
南京に連絡機關設置

【北平七日發同盟】冀察政務委員會は今回國民政府との連絡機關として南京に冀察政務委員會辦公處を設置する事に内定、前同委員會秘書長戈定遠氏其他を代表とし其の衝に當る事となつた、右の結果冀察の中央化は愈々本格的となつたものである

增俸の要求に 遞相は善處
財源の許す最大限度で

【東京七日發】兒玉遞相には七日閣議後古安次官を招致し八日開催される從業員の增俸要求大會に對する對策を協議した結果從業員の要求額(平均一割强增俸七百万円)とは別個に財源の許す最大限度において誠意を以て善處する事に意見の一致を見た

波蘭、羅國間に 政治協定成る
ソ、獨に對し協調を約す

【ブカレスト七日發本社特電】ポーランド、ルーマニア兩國政府は去る四月二十二日から三日間ポーランド外相ベック大佐とルーマニア首相タタレスコ氏間に行はれた會談を基礎に重大政治協定に到達したと傳へられるがポーランド大統領モチツキー氏は六月八日頃ブカレストを訪問タタレスコ首相との間に右政治協定に正式調印を行ふものと見られる、右政治協定の主要點として傳へられる所次の如し

一、ポーランド、ルーマニア兩國政府はソ聯及びドイツ兩國に對し協調的態度を以て臨み兩國のイデオロギーたるナチズム乃至共産主義の孰れか一方を重視する如きことなし

一、更にモチツキー大統領は右訪問を機にハンガリー・ルーマニア關係改善策にも乘出す意向と見られる

湘桂鐵路の起工
双十節を期して

【上海七日發本社特電】湖南、廣西兩省を結ぶ湘桂鐵路(粤漢線衡陽より湘水流域の都邑を經て廣西省の桂林に至る延長約四百粁)は測量着々進捗し本年九月末を以て完了雙十節を期し起工するに決定した

勸業債券發行
額面四千萬圓

【東京七日發】日本勸業銀行では六月中旬頃第十五、六回割增金附割引勸業債券額面四千万円を發行するに決定八月發表する、條件は先總發行の第十三、四回と略同様で賣出し方法も前回同様往復ハガキに依る申込みに依るが多少變更を見る模様である

增配内定に 新東中心の昂騰
雑株は底値固め時代

【東京七日發本社特電】政局の不透明々强弱仕手双方氣迷ひから常限取組の限迫も次第に現はれて雑株の玉整理氣分を深め從來多少買過ぎの嫌あるものを中心に概ね軟調を持續し下値固め時代にある様に見られた、短期新東も雑株の商勢不良から兎角資金はれ勝となり百五十三円台に沒落した、然しまた突込は警戒されてゐるのと下値に西筋の買物あり無碍にも下げ兼ねて四円台中心の保合になつた纖維工業株も商品相場の低調旁々賣物勝となつて一齊軟調を示し短期新鐘は二百七十円關門危しと見えたがこの辺押目待買物もあつて二、三円所に戻し小康を呈した、帝人食糖等も二、三円方反落し砂糖株も顯水、明糖一、二円安を告げ玉整理氣分濃厚であつた、軍需工業株の一角も環境不振で大勢は兎も角目先的には整理安は免かれ難しとの人氣からマバラ買方の嫌氣となり浦賀、池貝、製鋼、鋼管等續落、古川のみ利喰買で反撥、炭礦株もヂリ安商情、日鐵は遂かに金買入値引上げ近しの声に賣物薄く下盜り氣味、月添は依然氣乘薄でヂリ貧商情を呈し短期新東は引際に至り山一證券係と見られる山文が優勢なる買物を寄せて郵船から賣り立てて東株は九円台に上乘せたため新東もマバラの賣物殺出し五円台に急反撥した、これは本日の臨時重役會にて二分四厘增の一割配當内定を傳へたもので後場に入つて新東は前場引際の硬化から更にマバラの踏物現はれて七円台に續伸し新舊以下短期主要株もこれにつれ氣配良化し長期紡績株は小高下區々で帝人新舊、砂糖株反撥し軍需株は一、二円方小高下し雑株は區々の趣にも戻りで日清紡新一円二十錢高、大新一円六十錢高、東株は强氣一派の買進み目立つて反騰した

國立公園委員の補充任免

總督府では七日左の如く國立公園委員の補充任免を發令した

陸軍少將 秦雅尙
海軍大佐 緒方眞記
正四位勳三等 野口敏治
台灣國立公園委員會委員を命す
海軍大佐 酒井武雄
台灣國立公園委員會臨時委員を免す

人事

▲植場鐵三氏(拓務省管理局長) 八日空路歸京
▲川添屏東飛行聯隊長 七日空路屏東へ
▲安達房治郎氏(台電副社長) 八日南部より歸北
▲能澤外茂吉氏(台銀理事) 八日阿部大將の日月潭視察を案内し九日歸社の筈
▲今西爲一氏(日糖酒精工場長) 七日内地より歸台(吾妻)
▲朝鮮金融業者視察團一行六名 七日來台、草山に一泊八日朝南部へ
▲台南州下小公學校長十一名 六日來北(朝陽號)八日朝歸任
▲高野讓治氏(糖業聯合會台灣支部) 七日夜行にて嘉義へ

解雇通知

堀内賢治

右之者今般都合ニ依リ解雇致候ニ付今後當店ト何等關係無之候得共本人ト取引關係ニ就テハ一切責任ヲ負ハ不申候 敬具

昭和十二年五月五日

台北市大和町四丁目八番地
有限會社 池田商店
電話四一〇四番、四五二一番

皮膚科 花柳病科 泌尿器科
三般丸醫院
表町二丁目三番地(宮前通り) (入院應需) 電話二八五五番

小兒科
信生堂醫院
末廣町二丁目三 電話三五六番 (病室完備入院隨時) 森口

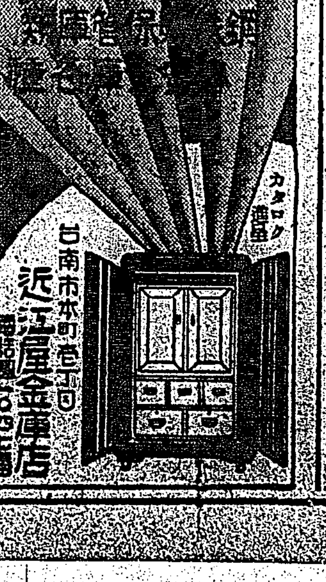
カタログ進呈
台南市本町四丁目
近江屋金庫店

サクラビール

商工祭最後の御奉仕 八日より十三日まで
眞岡ゆかた元價提供 三千反限り
特別サービス品時間売
越後縮女物 九十八錢
ボイル長襦袢 五十錢
(午前九時ヨリ十時マデ 午後七時ヨリ八時マデ)
蚊帳・仕立布団・夏座布団 特價大賣出し
銀麗明石 金麗ボーラ 新柄發表會
松
台北 松井呉服店

石灰窒素は割安 使用研究すべき時期 (終)

直輸移入商の綜合的觀察

△石灰窒素

內地の情況は昨秋の豆粕暴騰に刺戟されて當時十二年六月渡までの總生産能力の殆ど全部約二十四万瓲が契約濟となり一大センセーションを惹起したが、その後昨年末から今年早々にかけ豆粕、硫安の低迷から

◇…問屋筋 は買約品の重壓に堪へ兼ねて一部投賣し相場も年末頃六瓩袋入一円六十錢の安値であつたが今春來の肥料全般的高に相場を持直し昨今では一円九十五錢と暴騰、更に二円台突破は時の問題と見られてゐる島內は昨年中の移入高二千三百瓲に過ぎず本年一月より三月の實績は使用獎勵と豆粕高に刺戟され漸く使用の增加を見、移入千三百五十五瓲、基隆台灣電化工場品三百瓲計千六百五十五瓲となり前年同期の五百五十六瓲に比せば約三倍增となつて居り四月から七月上旬迄の需要見越は三千五百瓲と豫測されて居る、供給は本年は內地よりの移入は見込まれず

◇…島內産 を以て之を滿たす譯であるが、基隆電化工場の月產能力千餘瓲三月末持越五百瓲と見て大體三千五百瓲以上となるべく需給は樂觀されてゐる、而して相場も島內は內地に追隨せる各棧であるから豆粕が餘程暴騰して居る石灰窒素の需要が今後激增需給のバランスを破壞せぬ限り前途暴騰する如きことはあるまい、茲に一考を要するは金肥の合理的使用である本年の如く豆粕高、硫安高の時代にはその肥效成分を檢討して石灰窒素の如き割安有利なものの使用を研究すべきではないかと思ふ、石灰窒素はその使用法が面倒であるから一般に喜ばれてゐないがその

◇…肥效は 六貫入一袋豆粕二枚半に相當し硫安とは大體同效力とされて居る、豆粕一枚二円七十錢とせば二枚半で六円七十五錢となり石灰窒素の二円廿錢は頗る割安であり總督府當局が各州當局者に石灰窒素が割安有利であるから本肥使用促進することは望ましきところとの奬勵も今にして宜なるかなと思ひ當るの(終)

資本金三百萬圓の 臺灣棉花會社設立

臺拓の別動隊として

台拓では自ら棉花事業を直營することは將來不都合を來す嫌あるといふので、今回同社の別動隊として資本金三百万円の台灣棉花株式會社を設立することとなつた即ち去る五日新會社設立の發起人十三名（台拓の重役、參事、副參事それに山田拍採氏も含む）を任命、各發起人で夫々二百株宛を引受け殘餘はすべて台拓出資とし七日その拂込を終へ（三百万円、六万株、四分の一七十五万円拂込）八日發起人會を開催、直ちに法院に對し檢査役の任命方を申請することとなつた、右の如く此の會社は發起設立の形式を以つて設立されたものであり、設立總會は追つて公表される筈である

會社の使命に 努力したい

臺拓入りの 山田拍採氏談

殖産局農務課の山田技師は既報の如く今回退官して台拓入りをなすが、台拓では拓務課長として開墾、干拓、殖産等の事業に當り、他面新に設立される台灣棉花株式會社の常務取締役に就任する豫定である、同氏は左の如く語つた

台灣に來たのは明治四十四年で最初は總督府農事試驗場に入り五ケ年を此處で勤め（大正一年技師拜命）次で台南州に六ケ年台北州に三ケ年、最後に殖產局に入り十一年を經過して今日に至つた（昭和十年勤任待遇）その間二十五年と八ケ月で、終始台灣產業の發展し行く樣を眺め喜びに浸つて來た、台拓入りについては本年の二月頃から話があつたが仕事も責任も重大であるためお斷りした、併しその後再三のお勸めによりお引受した次第である、台拓へ這入つた以上は國策會社の趣旨に從つて出來得る限りの努力をしたい覺悟である、會社の專門技術家もこれから次々と充實されるものと思ふが、大方の皆樣の御援助がなければ事業の遂行は期し難い、今後とも何分宜しくお引立をお願する次第である

糖聯支部の 買蔗價格協議

八日嘉義に開催

日本糖業聯合會台灣支部では本年一月末嘉義より台南へ支部移轉後月一回の例會を台南で開いてゐたが、現在の集會場所たる台南公會堂に差支へがあるので今月は久振りに嘉義にて例會を開く事となり八日午前九時半各社代表が嘉義に集合、過日台南にて照務主任會議の席に上つた十三、四年期の甘蔗買收價格につき協議を爲し商議採取實施に對する製糖會社の準備並に技術的問題等につき打合せを行ふ由

內地側思惑買に 赤糖移出多し

本期は十二萬擔に上らう

今期の赤糖產額はまだ實收高が發表されないが、大體前期と大差なく三十四万餘擔に上つた模樣である昨年は產額三十五万擔の內、內地へ約六万擔の移出あり差引二十九万擔が島內消費に向けられたが本期は內地の糖商中特に赤糖を思惑せるもの多く昭和製糖の同產額九万二千擔は殆ど內地に移出され他の糖廠製品でも移出されたるもの四万擔以上に上り合せて移出約十二万擔に止まり前期の消費高二十二万擔に上つたので差引島內供給高からみると本年は多大の不足を生ずる情勢となり之が爲め赤糖市價もヂリヾ\引緊り昨今躍渡十二円三十錢を唱へてゐる、內地の糖商が特に本年赤糖を買進んだのは糖價の大勢樂觀とインフレに依る物價の先行見越と一つは沖繩黑糖が十四円六、七十錢に奔騰せる爲め赤糖を割安視した結果であるとみられてゐる

上海香上銀行 利下げ

英の對支經濟 援助の一表現

某所入電によれば上海香上銀行は四月より當座預金利率一分を一分に引下げた、四月在上海外國銀行

臺灣茶の 世界的進出と茶商

小資本商は漸次經營難

台北新竹兩州下の春茶は天候順調と高價で出廻が昨年より約十日間早く、三月現在台灣茶共同販賣所に到着した數量は五十二万七千斤で、昨年同月迄は僅か卅二、三万斤に過ぎず、五月十一日に至り漸く本年五月三日迄の累計額と大差なき數量になつた狀態である、目下出盛期に入つた淡水、新竹、大溪三郡下の產茶は連日共販所に殺到してゐるが茶農の懷具合が良いので安値は買焦せず、粗製茶百斤四十一、二円と下違り十日前に比し二、三円方引緩んだに止まつたが洋行筋では又先安見越で待機の姿である、從來茶商は薄資の者多く往々大資本に壓倒されて經營難が叫ばれて昨年の如きは非常の惡戰苦鬪であつた、最近台灣紅茶株式會社、三井製茶株式會社、改合洋行の樣な一流の茶商が新に進出し、今迄あつた三井、錦記、新瑞利、德記、野澤組、悅記、美時、大裕、愛興各一流茶行と相待つて世界的進出を圖るので、茲に於て水準線下の茶商は益々苦境に陷り本年の樣な突飛の高値を現はしたのも、全く手空き筋の買煽りに依る結果である、因に五月三日現在と前年五月五日現在の共販所到着茶及び販賣成績は左の通りである

	本年	昨年
在庫	一〇〇、〇〇〇斤	四〇、六〇〇斤
到着	五二六、七〇〇斤	三〇〇、六三〇斤
販賣	五二六、七〇〇斤	三〇〇、〇一〇斤

價格 一四〇—四〇円 八〇—三〇円

今年の 甘藷は安い

切乾も下落

【嘉義電話】今や出盛り期にある旧嘉義郡下の甘藷は船腹不足による移出不能で極度に生産過剩に陷り爲に價額は近來にない下落ぶりを見せてゐる、即ち昨年の百斤一円二、三十錢台のものが現在では其の半分の四、五十錢台に下落しその切乾も千斤四十二、三円台から二十円台に下落してゐる有樣で、甘藷作の農民は恐慌を來してゐるが氣のきいたものは甘藷を豚

硫安は上過ぎ反動

【神戸七日發本社特電】不足の声に深酷を續けた硫安は六日午前上千後に至りバラ沖渡物高値百十二円より百円トタン迄落し上げ過ぎの反動相場を演じ今朝は百四円買、百三円賣唱へと落着いた

支那銀行（政府系三銀行の當座預金は現在二分）に預金の移動する事を恐る一部の反對があつて結局政府が斷然として高利率を維持する間に金利引下げの協議會が行はれたが依然として高利率を維持すの外なく是非ない、ただ最高利率を四分とすることに決定したのみであつたこれが其の後の低金利情勢に押されて先づ香上銀行が利下げを斷行したのであるが外國銀行中にはこれにならふものが續出する模樣にてその結果、支那金融界目下の低金利情勢に一層の拍車をかけることとなり、國民政府の公債增發計畫の遂行を容易ならしめるとともに最近上海に擡頭しつつある新產業勃興の機運を助長することになるので今回の利下げはイギリス系銀行の對支經濟援助の一の表現として注目されてゐる

生絲は慘落

底操合後は反動を來すか

前年十一月二日七百七十六円に殺倉した四限生絲は同月四日の六十の飼料として下落の豪勢から逃れようとあせつてゐる

商銀頭取は 邨松氏に內定

七日財務局長を訪問

商工銀行臨時株主總會は十一日午前十時から同行樓上に開催されるが、この總會招集の主たる目的たる取締役一名補缺選擧の件は、本紙既報の通り、有力筋の意嚮により結局邨松一造氏を選出することになるべく、然る後互選により同行頭取の席に就くべく見られてゐる、（當初古賀頭取在世中には、當時總督府の意味もあり暫定的に一旦同氏を副頭取に推すとの說もあつたが、既に古賀氏も逝去し邨松氏の閱歷は今更副頭取でなく頭取たるに充分なりとの理由から、頭取に推薦される筈である）當の邨松氏は七日財務局長時間室に山岸金融課長立會の上長時間嶋田局長と會談したが、記者に對し財務局長には久しくお目に掛らぬし、赴任挨拶旁々色々雜談しただけだよ、商銀入りに就ては事情次第では敢て逃避する所存ではないが、一切は人に任せてあるから、僕は何も判らぬ……と內容を言はぬが、右は昨年創立十五周年を迎へるに就ての件や同行

東株は 一割配當

二分四厘增配

【東京七日發】東株は今期一割配當と內定した尙ほ前期は七分六厘であつたが今期は業績良好で二分四厘增配をなすものである

石炭は 新高值

不需要期を控へ先安見込

台北市內で消費されてゐる油炭粉で作つたコクスの原料炭は主として鐵工場用は周再思氏の周双溪炭一等品で値も高く一般の民家用は台陽炭礦株式會社（社長周碧樹氏）の五堵炭、金包興炭及び故顏國年氏經營の台陽礦業株式會社の猴洞炭であるが天候さへ良ければ猴洞炭・新店、海山炭礦株式會社の猴洞炭どしどし搬入するので多少値段が割に惱まされてゐる四月から五月にかけて台北市中のバラ（散）一万斤値段は次の如く十數年來の新高值で前月に比し七十万斤一依四、五錢方上向き昨年の安値より一万斤に對し石炭は何事に依らず景氣がよく…の風波は一依に付二錢方高くなつたのでコクス共の物は實際昨年と大差なきもので諸物價高に添はず業者はあまり感謝されないのみ

東石、北港、嘉義 三郡下の一期稻作

朴子の產米は良質

新巻と共に五月末に錄入

【嘉義にて林記者發】記者は五日自動車を驅り嘉義市を振り出しに東石、北港、嘉義三郡下の台南州第一期稻作を視察した、本期の作付面積を調べて見るに東石郡は蓬萊種四百甲步足らず、在來種五百甲步合計九百甲步弱にして、北港郡は蓬萊稻が二百甲步、在來稻が五十甲步合計二百五十甲步、嘉義郡は新港庄の百甲步（內三分の二は蓬萊稻）が同郡下の一期稻作の主要部分をなし、一期米は通水關係が殆ど問題にならないほど少量である、稻熱病は北港郡、嘉義郡新港庄の各一甲步が水無きため收穫殆ど皆無を思はせるのみで、他は被稻熱で多少やられてゐるがよく回復して被害は至つて輕微である、中でも東石郡朴子街字竹圍付近に云ふ佃邑堡辺りの約百五十甲步は作柄頗る良好である、この部分からは約一万五千袋の移出米を出すものと思はれる六本甲步で台南州上米として市場に送られてゐるが、行政區域に依る米穀檢査のない新巷庄附近猪署各に買付けされ台南上米よりも良い米になると云はれてゐる、從來の例に依れば際接の米價を最もよく誘導してゐる、又は甘蔗田の間に挾まれてゐるからこの五日の植付け…

新一期米の 南部初檢查

蓬萊に四等多し

【高雄電話】高雄州下林邊庄から出た新一期米の初檢查は七日午前十時米穀檢查所屏東出張所で行はれた、品質は思つたより惡く割裂も餘りよくなかつた爲め受驗數量蓬萊米三二〇袋中三等一一五七袋、四等一七三袋、在來米二〇五袋中二等二〇一袋、四等四袋を出した、蓬萊米は高雄倉の十二円十錢、在來米は十円一度在來米だけは加藤商會が買付け十一日高雄港出帆の万光丸で內地に向け發送する筈である內地市場に現はれるのは十五日頃となら

臺南州下に 陸稻が多い

今年は特に作付が增加

加賀氏も驚く

【嘉義にて林記者發】廣漠たる台南州下の春季田は例年今頃は白い畑面を見せてゐるが、本年は甘蔗と甘蔗との間に挾まれてゐる多くの畑にまで陸稻が植付けられて今では日を追つて増加…陸稻作付面積は調査資料無きため知る術がないが、他州も增加してゐる模樣であるからこの分では甘蔗栽培史上の最高記錄を示現するのではないかと云はれてゐる、…陸稻の將來を…とに…傾向とはいへ注目すべき現象である

インフレ景氣と 在庫貨物の著增

季節的減少時期に

本年は却つて增加

台灣倉庫會社の四月末現在保管貨物は八十四万二千七十九個、價額九百二十五万四千六百六十九円にして前月末に比し五万二千七百四十四個、百二十七万三千百六十七円を増加し、昨年四月末に比すれば十一万二千三百六十二個、二百九十七万五千四百十四円の增加を示してゐる、季節的に減少する時期に却つて增加せるは砂糖、鐵物、其他に思惑的なる倉入れが相當ある爲特に金額の著增は物價騰貴を反映せるものである主なる保管貨物は次の通りである

	箇數	價額(円)
台灣米	六六、一五五	五五〇、八六九
豆類	三二、三六〇	二五六、二八六
麥子雜穀及種	二〇、九〇三	一二八、〇〇
麥粉	五〇三	九九五、三三
雜穀	一〇、九二	五、三三二
精糖	五一、〇三	一〇〇、三三
分蜜糖	一九、九四三	三、八二〇、四〇一
茶	三、四九九	三三、三〇〇
雜食料品	二〇、四〇一	四六〇、四〇三
海產物	三、六八	五五、一八〇
雜織物	一三三	一三、一〇三
織物製品	一、三三三	八〇、九九
雜棉	五九六	一六、一三六
洋紙	二三	一、六〇〇
海產肥料	四〇	二〇、〇二〇
陸産肥料	六二、五〇〇	五一七、五五
人造肥料	四〇、六〇〇	一三一、〇九五
製肥原料	三〇〇	一、三三二
金物製品	一五〇	二、五三〇
鐵物其他	三〇八	一四、二〇九
機械類	一、二〇	五三、七三〇
木材	九三	三三、六三三
藥品類	二八〇	一二、六五九
油脂及類	三、一三五	八八、八〇

尙同社保管貨物の昨年十二月末以降四月末に至る各月現在高を前年と對照すれば次の如く四月末迄累月增加し、一月迄は前年より少きも三、四月は却つて前年より著增してゐる、即ち

	本年箇數	前年	本年金額	前年
十二月末	七五四、六〇〇	一六三、八八七	五、七二〇、九三四	五、四二五、〇一二
一月末	七三〇、六三六	一六三、八二〇	五、九六〇、八〇〇	四、七九二、五一二
二月末	七三〇、六三六	七九〇、八二〇	七、六三三、七〇〇	五、三五七、六一二
三月末	七八九、三三五	七九〇、八二〇	七、三〇七、三五五	六、〇〇〇、〇〇〇
四月末	八四二、〇七九	七二九、七一七	九、二五四、六六九	六、二七九、二五五

製氷組合主事 長瀨氏就任

河野十郎氏の逝去後缺員となつてゐた台灣製氷同業組合主事には元商銀高雄支店長長瀨直三氏が就任した

周双溪炭	一等品	一三〇円
台陽炭礦	一等品 / 二等品	九〇円 / 八〇円
金包興炭	二等品	九〇円
猴記	二等品	八七円
會社以外	二等品	八〇円—八五円

四円を最安値として爾來海外と堪遠筋の買物を集めて本年一月十四日には株式商品高に九百四十七円の新高値まで買進まれて買方の得意時代を現はしたが其の後政局不安と海外の受勵狀化につれて一部買支柱を失つて下違ひ八百四十九円で納會したが此の值幅は百八十二円であつたが新增沸騰や新絲產新約不振などで季節的資物の壓迫が強いので人氣は依然混迷の域を脫し得ないので六日前月迄に八百円台を割つて七百九十一円迄落し古絲の需給事情から見ればこれ以上安値買込みの餘地はないが既に主力買方陣容に自壞作用を起してゐる爲手整理が完了しない限り出直りは困難であらうと期觀されてゐる、昭和六年の金輸出禁止前の諸物價に比し米は五割、小麥は二十三割、金物は數十割方暴騰した今日生絲は依然暗黑低迷し蠶繭家は大に惱まされてゐるが手整理が一巡して暫く此の辺で底値採合を續ければ高絲經濟とインフレ高物價を背景に徐々に反動を起すものと見られる

らず今後夏季需用減につれ相場は漸落の傾向さへあるものと見られてゐる

大阪市債は 起債斷念

【大阪六日本社特電】生糸暴落による金や株式市場の活況に伴ふ株式資金一般商業資金の需用旺盛から起債市場は極めて不振の折柄大阪市では豫ねてシンヂケート團と交涉中の昭和十二年度起債既許可中の殘部九口計二千四百四十三万四千円の起債を遂に斷念、シンヂケート銀行並びに預金部より借入れることに決定したが、一流地方債たる大阪市債の斷念は頗ぶる注目さる

株式

前半伸惱午ら 後場東新中心に反撥

兜町前場 區々

【東京七日發】長期雜株は手整理氣分濃厚化して外電の急反撥も亦格別刺戟なくマバラ買方の蹶返手詰で諸株何れも落調を續けた機械工業株は新舊一円七十錢安、帝人舊新等二三円安、砂糖株は鹽水港、明糖一三円安、東洋株は池貝、製鋼、小倉鐵、浦賀、石川島、日立等一二円安、古河鑛業のみ利喰で一三円低落、炭礦株は北炭、三菱、磐城等一、二円方下押し日石、ラサ工等一、二円安、日魯下三円四十錢高

兜町後場 新東中 心高

【東京七日發】長期、後場は外電金整理逐上にあるものと見られ活氣乏しく紡績株は前週一円安の外小高下富々人絹株は帝人新舊一、二円反撥硬砲株は鹽水港一円三十錢安其他何れも一、二円の小高下其他の雜株は概ね一、二円の高下を繰返し東株は時局に新舊と一つの買進み目立つて前週比一円二十錢新二円四十錢方急反撥を演じて引けた前場引けは區々鈍狀であつた

當限	二四四、六八〇株	
先限	一、二〇〇、〇三〇株	
中限	一、八五〇、二五〇株	
合計	二、八七七、九六〇株	
新東	三九三	三五〇株
日產	賣方四五店 買方六〇店	
	八三、七二〇株	
	賣方三二店 買方七七店	

東株長期總取組 東京短期取組喰合

內外商況欄（五日着電）

上海商況は前月に比し…

北濱雜觀

【大阪七日發】長期高値大取組の玉整理と欠席にアメリカ株の反撥も有利に傳はれ外相の日英親善外交声明も反響なく概ね凡調にて鄧船は嫌氣投げに前月の安値を下廻り商船も殆續落引際の硬化で人氣引續き良好を示し新東は百五十五円台から増配早耳筋買に七円二十錢と買はれ結局七円丁度と好調に引け新鐘もこれに連れ引締り氣味で場面は二円七十六円台みに反撥鄧船其他玉整理一巡の觀を呈してゐる

日銀帳尻 (七日)（單位千円）

發行高	一、四三一、九八	
正貨準備	五四〇、四〇	
預金	一四七、三五七	
貸出	二八八、五四八	

東京コール (七日)

	安值	高值	前日
翌日拂	〇・六〇〇	〇・七〇〇	〇・七〇〇
月越物	〇・八〇〇	〇・一〇〇	〇・八〇〇

期米

鮮米運賃引上に 俄然反撥を演ず

堂島前場 底堅し

【大阪七日發】今朝は朝鮮米運賃大幅引上げ決定に買氣を强め當限六丁高、中限九丁高、先限十四丁高、株式筋買り朝鮮筋、東京筋買に三十四円六十三錢と四丁方上放れて始め株式の不冴えに五十九錢と押したが株式の後年高に又も買はれ引前六十五錢まで引締め結局六十四錢と底堅く引けた

堂島後場期近高

【大阪七日發】期近氣の氣乏後場は東京筋が移し三十四円六十九錢と五丁高に寄付、アト當限の三十四円後浮に七十五錢と昂進したが結局七十四錢と一服に大引

堂島雜觀

【大阪七日發本社特電】▲買方東京筋は一兩日來賣退き今朝も乘替は消極的で大部分は引放しの態度で地場筋は商米の手仕舞等買方の弱腰振りを利用し買過ぎ自重傾向、釜山地情勢より見て八十錢台割は割安視され正米筋の押目待買と九十錢差値で田中金も買が遠けし落調を阻止した▲仕手の動向も軽視出來ぬが結局五月在米發表と產地情勢に依る▲鮮米運賃引上げ天候不順懸念、發各品の與物なきため當限は期待された買方東京筋の引腰目立ち全般的買諸の形勢で騰勢も阻止され、目立つた商内なく保合の小往來を示した

堂島餘聞

【大阪七日發本社特電】在米發表はやはり三千七百万石中心であり發表待ちに活氣薄く人氣は反動に傾いて來たが▲强氣は農家の強腰に追隨してどこまでも買方針をとつて行き度い方針で▲弱氣は最近の朝鮮堪頭在米の增加は何れ內地へ流入するであらうし一方二円台を覗くやうになれば投げ出す產地も賣氣となるから何か誰が買つても大勢には勝てなくなるだらうと▲產地には殘存上米が多いと云はれるも鮮米割高の折上米消費難は問題でないと見る筋は見てゐる

大阪砂糖現物 （七日）

△分蜜TAB一九、九〇TEA一九、八五DSA一九、九〇
△耕糖A双二三、七五
△再製三四〇BB一九、八〇
△精糖ST二三、一〇 三〇一三
〇ぞMS二三、〇五 三〇一三
△黑糖琉球丸一 一四、三〇

大阪重要商品 （七日）

神戸ゴム現物	七五〇厘
木綿文印現物	六四〇厘
モスB一現物	四七〇厘
人絹帝人C	一〇三厘
人絹帝平地	八二円〇〇錢
絹紡糸三號	三五円〇〇錢
ネル九〇生地	八円九〇錢
麥粉新現物	七円六〇錢
鉛銅米物	五二円八〇錢
電氣（水電賣）	二二七円四〇錢
鋼板一分	二七〇円〇〇錢
銑鐵二號	七四円〇〇錢
平板	一円一六錢
滾瓶割引	九七錢
種油	六円五八錢
木材米松大角	二円一〇錢
曹達灰（內國）	九円五〇錢
毛糸ZC	二円一〇錢
北海小豆新三	一円九六〇錢

基隆在庫米 （七日朝現在）

二期蓬萊白米	二〇〇（四四）
二期蓬萊米	一一六（四四）
一期丸糯米	二〇
二期丸糯白米	四〇
二期在來白米	三一
合計	三三四
到着米	一四三（五九）

高雄在庫米 （七日朝現在）

二期在來米	九六〇
二期蓬萊米	二五
二期丸糯米	
二期長糯米	

臺米現物相場

二期在來米	九合	八錢安
北部二期蓬萊米	二三	一安
中部二期蓬萊米	二五	一安
南部二期蓬萊米	不申	
北部二期丸糯米	一〇四	
中部二期丸糯米	一〇四	
南部長糯米	九〇	一安

正米市況後場

	當限	中限	先限
一期蓬萊米	不申	不申	
二期丸糯米	二〇	一〇	不申

臺中米價 （七日）

蓬萊米一期一円四五錢、一期一円七五錢（台中州調）

高雄米糖相場

高雄州蓬萊米現物	六月二十五日渡 十二円五〇錢
南部在來米現物	九円〇五錢
分蜜糖現物	一九円八〇錢
耕地白双	二三円〇〇錢
同車糖	二二円七〇錢
赤糖	一二円五〇錢

島內肥料相場

大豆油粕	二円六九錢
內地硫安	二円二〇錢
硝安	二円二〇錢
過燐酸（七貫五入一五％）	一円六〇錢
同（七貫五入一九％）	一円七〇錢
硫酸加里四八％	一円四〇錢

島內商況

豆粕百斤	五円七〇錢	
硫安ブ繁十貫入	四円〇八錢	
硫安バラ沖渡	一〇三円〇〇錢	
過燐酸十五％	一円八八錢	

正米市況

期米高好感

今朝は期米が鮮米運賃大幅引上決定好感に硬りなので島米も氣配は小締り沖は阪神中部米七月十二円丁度、八月十二円〇五錢、東京北部八月十二円十錢見當手ら產地は五錢方高唱へし双方譲らず買はずで正米市況は期蓬二期蓬萊米依然氣配薄く出來不申、二期丸糯米當限一〇円七五錢二丁高一本、中限は一円六六錢と二丁高に刷り六七錢と止め、一期後場一期蓬萊米當限不申、二期丸糯米當限一〇円九五錢と丁高一本に四丁高、中限一円六九錢と二丁高、一期蓬萊米期米の…小堅く保合九錢買一二円ドタヤリで出來不申、中限一二円六九錢と二丁高一本、先限一二円六五錢買六七錢賣で正米不申に終場へ終る

正米市況跡氣配

後場強硬の氣先頭上冴えないので夕の目場外で賣氣あり一期蓬萊寳りに十二円台を現はしたが加盟し丸糯は在庫豐富で人氣軟化十円五十五錢と下向いた

讀め！問題の名著愈發賣・谷口雅春先生著（生長の家）

『去就に迷ふ 信徒に與ふ』 ひとのみち（二三七）

『ひとのみち』が短時日に異狀な發展を遂げ又俄然崩壞せるは何によるか？

本書はこの危機に直面し歸趨に迷へる同信徒の前途を憂へ『ひとのみち』教義の美點を高揚し、その缺點を擬無して『神國日本』の國家觀念を失はしめざる新しき一大宗教を翹望せる大論著にして、著者の論策の容れらるれば、神罰なき、搾取なき、寶生箱なき、教會なき、たゞ眞理のみの一大眞宗教は出現せん。『ひとのみち』信徒必讀の書のみならず、此際一般人士も是非一讀されんことを祈る。（四六判百餘頁・三十錢・送二錢）

完成の聖書 一円

國家非常時に際し、壞滅か轉向か、換骨脫胎かを餘儀なくせしめられんとする形勢にある基督教に新しき聖書の解釋と生き道を開示したのが本書である。これは洵に基督教に新生命を與へるところの新しき血の新約であり、第七の聖書にて、實に著者によつて眞解された基督教は、我國體に叶ふのみならず又神道佛教あらゆる宗教とも調和し、しかも益々本當の基督教として一層完全に生かされるのである。まことに日本的な完璧な聖書！基督教信者にとつて本書一冊は、實に名著『生命の實相』十二巻に値ひするものである。（四六判・四百七十餘頁・本・二円・送料十四錢・箱入美本）

新刊十版 佛教の把握

こゝで佛教は論ぜられてゐるのではなく、直接その『生命』が生きた姿に於て把握されてゐる。『悟り』の把握とその得難き實に佛教は、今ここの表現に生き得て、現代生活の中に生きて歩み得るやうになつた（四六判 特製美本 一五〇頁 一圓 送十四錢）

新刊 絕讚十版 母・妻・娘の本

こんなに徹底した女性へのよき書がある。これは女性の聖書だ（一圓 送四錢）

全國書店・販賣 值上げ近し！好機

この好機をものにせよ！

一生涯絕えず繰り返し讀み續け、讀めば讀む程益々生命が輝き、魂が喜ぶやうな書物は古今東西、滅多にあるものではない、この『生命の實相』は實に史上未曾有の名著、驚異の大著として、益々熾んに心讀精讀せられ、これによつて心身共に救はれる者無數、讀者感謝の聲は愈々高まる一方である。今、諸經費暴騰の結果、値上げの已むなき事情にあるが、現下讀者の便宜を考へ六月末日まで現定價で頒布する。目下購讀中の人は勿論、新規希望者も是非今のうちに全冊の配本を受けられよ。七月より配本の分は斷然値上げです。

生命の實相

既刊 800,000部

普及全集版 全十二冊 一冊一圓廿錢 送料十錢

總革表紙版 全六冊 一時全拂十三圓 送料（內地・外地）一冊五十錢 七月ヨリ 一冊二圓五十錢（全部實費）

縮刷革表紙版 三方金 各冊三圓 送料十四錢 地・水・火・風・空・行の巻 完成

分賣自由 七月ヨリ一冊一圓五十錢（…店に無き時は、直接注文）

書店取次

東京市赤坂區檜町五（乃木坂） 光明思想普及會 振替・東京五五五一九